O TEMPO

Tempo nublado instavel peal manhã, com chuvas á tarde e á noite. Temperatura com elevação e declinio á noite. Ventos de Norte a Leste com rajadas frescas. Maxima: 27,1. Minima: 16,8.

10 PÁGINAS — 40 Centavos

Diario Carioca

Fundador: J. E. DE MACEDO SOARES

JUNHO 1945 5 TERÇA-FEIRA

ANO XVIII | RIO DE JANEIRO | Diretor: HORACIO DE CARVALHO JUNIOR | PRAÇA TIRADENTES N.º 77 | N.º 5.204

SEGREDO NO CATETE

O SANGUE DO POVO NÃO PERTENCE AO DITADOR

Na longa noite da censura reunia-se o Ministério para tratar de assuntos que toda gente sabia quais eram e mal se dignava, depois informar á opinião publica que os senhores ministros, sob a presidencia do senhor Getulio Vargas, haviam tratado "de assuntos administrativos".

Ontem, com a imprensa despertada diante da opinião estarrecida, reuniram-se funcionarios subalternos do sr. Getulio Vargas, no Catete, para tratar, sob intolerável sigilo, de assuntos "internacionais e financeiros".

Que assuntos são esses ? O Governo negou-se a esclarecer. Pretende o ditador continuar a manobrar os destinos do povo brasileiro, a vida da sua mocidade, o bem estar da nação, sob o segredo garantido pela mediocridade dos seus auxiliares e á sombra da sua inconsciencia.

Devemos ao desprestigio da ditadura, á falta de autoridade moral do sr. Getulio Vargas para enviar representantes á conferencias democraticas, a perda do lugar permanente no futuro conselho das Nações Unidas. O malogro da nossa participação na Conferencia de São Francisco, mal disfarçado em raros despachos laudatórios de evidente fonte governamental, vem comprometer o sacrificio dos nossos soldados.

Já há dias uma agencia telegrafica transmitia declarações de uns ministros interinos desse Governo onde só o sr. Getulio Vargas é efetivo, adiantando que tropas brasileiras iriam para o Pacifico. E o desmentido que lhe deram foi bem pouco convincente.

Já em novembro do ano passado o orgão oficial do comando da IV Esquadra Americana, com sede em Recife, com a responsabilidade de jornal controlado pelas autoridades navais dos Estados Unidos, reproduzia um despacho de Joseph Newman, datado do Rio, para o "New York Herald Tribune", dizendo que o sr. Getulio Vargas pretendia participar da luta contra o Japão para adiar as eleições que tanto prometera "para depois da guerra".

Agora, depois que a vitória na Europa surpreendeu o otimismo da ditadura, com eleições marcadas e o ditador relutante, reunem-se os amanuenses do sr. Getulio Vargas para decidir, num mistério mais compatível com um complot de terroristas, assuntos que exigem publicidade ampla, discussão publica, exame completo pela Nação. Não se pode aceitar que a ditadura, que nos tem levado áquela desmoralização internacional a que aludia o sr. Otavio Mangabeira, com a sua autoridade de antigo chanceler da Republica e o seu intimo conhecimento da verdadeira projeção do Brasil nos Estados Unidos, venha agora arrogar-se o direito de decidir em nome do povo sem ter para isto um mandato expresso. Pior ainda, sem que ao menos se digne informar imediatamente o povo do que pretende consumar, como sempre, pelas costas, no mistério do seu gabinete.

O dever da imprensa é exigir explicações imediatas e amplas sobre os assuntos internacionais e financeiros que teriam sido tratados na reunião do Ministério. Quanto mais graves forem esses assuntos mais interessam ao povo porque mais de perto afetam os seus legitimos e inalienáveis direitos. Se se trata de declarar guerra ao Japão, muito bem. Por que, então, o Brasil não declarou desde logo a guerra a essa nação, primeira a atacar os nossos aliados americanos ? Por que só agora, terminada a guerra na Europa ? E sobretudo por que tanto segredo ? Se os nossos compromissos internacionais assim o exigirem, ninguem melhor do que o povo — que arrancou ao sr. Getulio Vargas a declaração de guerra aos dois outros parceiros do Eixo — poderá resolver e apoiar essa guerra.

Mas não seja essa uma oportunidade para que se prolongue o estado de guerra dentro do país, sob pretexto de um conflito no Extremo Oriente. E não julgue o senhor Getulio Vargas que poderá derramar o sangue dos brasileiros apenas para prolongar o vergonhoso espetáculo da agonia de uma ditadura que degrada o Brasil.

REUNIDO O MINISTERIO — UMA NOTA MISTERIOSA — ASSUNTOS INTERNACIONAIS E FINANCEIROS — A GUERRA NO JAPÃO

Na tarde de ontem, o chefe do Governo reuniu o Ministério, no palacio do Catete.

A reunião teve inicio ás 15,30 horas, e se realizou no salão de despachos do Catete, sendo ao terminar, fornecida á imprensa, através a Agencia Nacional, a seguinte nota da Secretaria da Presidencia da Republica:

"O chefe do Governo reuniu hoje o Ministerio para trocar impressões sobre a situação internacional e examinar diversos assuntos relacionados com a politica financeira e economica do país, adotando-se, a respeito, algumas resoluções que serão oportunamente levadas ao conhecimento publico."

VIAJOU O EMBAIXADOR BERLE

O embaixador norte-americano no Brasil, sr. Adolf Berle Junior, seguiu ontem por via aerea para o seu país. Nada foi informado quanto aos objetivos da viagem do diplomata, que deve demorar-se nos Estados Unidos cerca de duas semanas.

ESPERADO EM WASHINGTON

WASHINGTON, 4 (U. P.) — O Departamento de Estado informou que o em-

(Conclue na 2ª pag.)

SOUTH ATLANTIC NEWS

Published by
Welfare Division, Commander Fourth Fleet
Room 501 Headquarters Building
Telephone-Ext. 308

BY AND FOR ALL MEN OF THE SERVICE ON DUTY IN THIS AREA

Editor in Chief—Lieut. William S. Ricker
Managing Editor—S. C. Quinlan, CY
Photo Editor—John Kern, PhoM 1c
Sports Editor—Bob Collins, Mus. 1c
Feature Writer—George Burnham, Y 2c
Art Editor—W. W. Walton, S 1/c.
Circulation Manager — Coy B. Melvin, SK 3c

Navy News—G. W. Gillette, CY; W. E. Downer; J. T. Downey; J. P. Brumfield, RM3c; Carl Sandiford, Y3c; Carl Abate, S1c; W. A. Estabrook, Sp(A)1c; D. B. Weimar, CSp
Army News—Sgt. Robert A. Wareham.

DO NOT MAIL HOME THE News or any part of it. It is printed only for men in this area.

South Atlantic News receives Camp Newspaper Service material. Republication of credited matter prohibited without permission of CNS, War Department, 205 E 42nd St., N. Y. C.

U. S. Gets To Use Brazilian Bases For War Against Japan

(Special radiogram to New York Herald Tribune from Joseph Newman.)

RIO DE JANEIRO (via Buenos Aires), Oct. 27 — The Brazilian Government has formally agreed to permit the United States to use its naval and air bases in Northern Brazil for prosecution of the war against Japan according to an official who had a hand in concluding this agreement.

The original use of the bases was limited to the European and African theaters of the war, in which Brazil has been participating directly since its declaration of war on Germany, and was not extended originally to the Pacific theater in view of the fact that Brazil is not at war with Japan but has only broken diplomatic relations with that country.

From a political point of view, the decision will bring Brazil one step nearer to war with Japan. Many are convinced that it has provided President Getulio Vargas with a pretext for postponing the election which he has repeatedly promised them. His promise of elections after the war was generally interpreted here as a reference to the end of the European War, because Brazil is involved in no other war.

Fac-simile do "South Atlantic Journal" de 14 de novembro de 1944, anunciando a manobra premeditada pelo sr. Getulio Vargas. Ao lado, o "Expediente" desse jornal, no qual se constata a sua origem.

ULTIMATUM AO MINISTRO CAPANEMA

24 HORAS DE PRAZO PARA QUE A 204 - A SEJA REVOGADA, OU ENTRARÃO NA GREVE SÃO PAULO, MINAS E O ESTADO DO RIO

Com a chegada dos representantes dos estudantes paulistas, a greve dos estudantes ganhou em extensão muito de importancia.

Os rapazes de São Paulo trouxeram um plano de trabalho delineado em muitas reuniões, fruto de estudos detalhados.

Chefia a delegação o estudante Otavio Bueno Magano.

Ontem mesmo, pela manhã, os jovens paulistas estabeleceram contacto com os seus colegas cariocas, comparecendo ao Instituto La Fayette, onde se reuniram cerca de tres mil estudantes de varias escolas. Infelizmente essa reunião terminou de modo dramatico, renunciando o professor Lafayette Cortes a direção do Instituto e a presidencia do Sindicato dos Estabelecimentos de Ensino.

O caso foi ventilado pelos vespertinos de ontem. Vejamos, portanto, o que sobre ele dizem os paulistas:

NÃO OFENDEMOS O PROF. LAFAYETTE

Procuramos ouvir a delegação paulista, á noite, na sede da U N E. Com o seu senso de organização — a nota mais acentuada e remarcavel em se tratando de gente tão nova — os rapazes escalaram um dos seus companheiros para falar em nome de todos. Como se tratasse, porem, de uma boca interpretando os pensamentos o nosso entrevistado não quis declinar o seu nome:

— E' a delegação que fala, insistiu.

E, prosseguindo:

— Estamos contristados pelo incidente. Não era intenção criar um choque, nem podemos evitar a idéia de que houve lamentavel precipitação. O professor Lafayette Cortes promoveu uma reunião sem conceder aos paulistas a oportunidade pedida para deliberar previamente sobre a nossa atitude, como de habito. Mas, de principio, podemos declarar que não ofendemos o professor Lafayette.

UM COMPROMISSO MUITO SERIO

— Nós, da delegação paulista, assumimos com 50.000 estudantes paulistas o compromisso de representá-los diretamente junto ao ministro da Educação. Não nos julgamos com o direito de substabelecer esses poderes, falhando á palavra empenhada. Aconteceu que o professor Lafayette propôs-se representar os estudantes e pleitear suas reivindicações junto ao ministro. Pedimos 15 minutos para deliberar, o mesmo fazendo os cariocas. Reunimo-nos, paulistas e cariocas, em salas

(Conclue na 2ª pag.)

Um aspecto da reunião ministerial de ontem, no Catete

AS BASES, A GUERRA E AS ELEIÇÕES

Na edição de 17 de novembro do ano passado, o jornal "South Atlantic News", orgão da Quarta Esquadra Americana, com séde em Recife, Pernambuco, unico jornal circulando no Brasil, naquela época, sem a censura do DIP, por ser destinado á leitura dos marinheiros americanos, reproduziu um radiograma assinado pelo correspondente Joseph Newman, para o "New York Herald Tribune", cuja tradução é a seguinte:

"Rio (via Buenos Aires) — 27 de outubro — O governo brasileiro concordou oficialmente em permitir que os Estados Unidos usem suas bases navais e aereas no norte do Brasil, para a prossecussão da guerra contra o Japão, de acordo com um funcionario que teve participação na conclusão desse acordo.

O uso das bases foi primitivamente limitado aos teatros de guerra europêu e africano, nos quais o Brasil vem participando ativamente desde a sua declaração de guérra a Alemanha e não foi estendido, originalmente, ao teatro do Pacifico, em vista do fato de que o Brasil não se encontra em guerra com o Japão, mas apenas rompeu suas relações com aquele país.

Do ponto de vista politico, a decisão trará o Brasil um passo mais para perto da guerra com o Japão. Muitos estão convencidos de que isto forneceu ao presidente Getulio Vargas um pretexto para adiar a eleição que lhes têm repetidamente prometido. Sua promessa de eleições depois da guerra era geralmente interpretada aqui como uma referencia ao fim da guerra européia, pois que o Brasil não está envolvido em nenhuma outra guerra".

O "QUEREMOS GETULIO" ORGANIZA-SE EM SÃO PAULO

J. E. DE MACEDO SOARES

QUANDO, não há muito tempo, produziram-se na politica paulista movimentos diversos, cindindo velhas e novas organizações partidárias em busca de acomodações face dos dois candidatos presidenciais, fizemos fácil vaticínio dizendo que o nome do sr. general Gaspar Dutra seria deliberadamente encerrado nos quadros do govêrno ditatorial, afastados e diluidos os elementos genuinos que o apoiam de modo a jamais influirem nas deliberações de marchas e contra-marchas, que possam eventualmente interessar o ditador.

Êsses elementos genuinamente "dutristas", isto é, partidários da candidatura do sr. ministro da Guerra acima e além das irredutíveis pretensões do sr. Getúlio Vargas, fizeram o impossível por se representarem no órgão de comando do novo Partido Social Democrático. Não conseguiram nada. O interventor Fernando Costa teve òrdem de se encerrar no círculo oficial, não deixando a mínima frincha para se infiltrar uma opinião duvidosa, no grande dia de exaltação do "queremos Getúlio". Efetivamente na reunião de ante-ontem, da convenção do partido ditatorial, foram "eleitos" exatamente os dependentes diretos do sr. Getúlio Vargas que, nestas colunas, discriminamos com grande antecedência.

Assim, confirmando a informação anterior, vemos o próprio interventor Fernando Costa na presidência do Partido. O diretor do Banco do Estado, sr. Mário Tavares, na vice-presidência. O sr. Cirilo Junior, membro do Conselho Administrativo, secretário. O sr. Jofredo Teles, integralista e germanófilo notório, também do Conselho Administrativo, tesoureiro da confraria. São êsses os elementos deliberantes do Partido, todos dependentes diretamente, nas mãos do sr. Getúlio Vargas.

Contudo o "queremos Getúlio" não se descurou da guarda-nacional do Conselho do Partido, no qual manteve zelosamente a maioria de submissos, por acaso necessários à execução de planos previamente estabelecidos. Todos os demais membros do Conselho Administrativo Estadual fazem parte do conselho partidário. E também figuram na lista dessas supostas prestigiosas personagens, orientadoras da opinião do povo paulista, o diretor do departamento das municipalidades no Estado; o coordenador econômico; o procurador fiscal; o secretário da Educação; o diretor da Caixa Econômica Estadual; dois cartorários da Paulicéia; um membro do Conselho Federal dos Caixas Econômicos. Dentre os vinte e cinco chefes dos "dutristas" de São Paulo, apenas oito poderão eventualmetne divergir da fatal contra-marcha "queremos Getúlio". Os demais são meros dependentes, às ordens do ditador.

* * *

Não admira, pois, que pessoas de certa consideração, tendo a perder no conceito público caso sejam envolvidas numa manobra desleal, ou se tenham afastado da arapuca partidária ou se ausentado de seus trabalhos iniciais. O fato é que os preparativos, as precauções, as cautelas do insaciável getulismo são cada vez mais evidentes onde quer que ocorra, neste vasto país, qualquer acontecimento político.

O mais cômico em tôda essa embrulhada é que a cocaina não é ministrada ao candidato oficial pelos manipuladores do candidato "Encoberto"; incumbem-se de aplicar piedosos lenitivos no sr. general Gaspar Dutra colaboradores benévolos, alguns camaradas e amigos do sr. ministro da Guerra! Mas, enquanto no terreno das hipóteses limpam o suor e o sangue do candidato, no terreno dos fatos o getulismo o castiga afrontosamente, dando golpes sôbre golpes, levantando o lenho em que o hão de crucificar oportunamente.

Agora, estamos na expectativa de mais um inesperado coadjuvante para completar a burla do candidato oficial. O "Encoberto" quer a guerra com o Japão. Teremos plenamente vigente a declaração marcial com tôdas as suas facilidades para o arbítrio do govêrno. Na contingência da nova luta, como iremos cogitar de eleições e de candidatos? Deixemos tudo como está, para vermos no que fica.

CONVOCAÇÃO DEMOCRATICA NACIONAL

ULTIMATUM AO MINISTRO CAPANEMA

Dois aspectos dos Estudantes na

(Conclusão da 1ª pag.)

distintas. Passado o prazo, reunimo-nos em sessão conjunta, deliberando agir de comum acordo, sem estabelecer precedencias. Dirigimo-nos, então, para o "auditorium" a fim de proceder á leitura da nota conjunta que haviamos redigido. Essa nota recusava a proposta do prof. Lafayette, em virtude dos motivos de ordem moral decorrentes da nossa posição em face da massa estudantil.

RENUNCIA O PROFESSOR LAFAYETTE

Descreve ainda o estudante paulista:

— O professor Lafayette, devido, talvez, ao tom de voz do estudante Bezerra, encarregado da leitura, julgou-se desacatado, tomando a atitude que já se conhece: renunciou á direção do notavel estabelecimento que tem o seu nome e á presidencia do seu sindicato de classe.

HOMENAGEM AO PROFESSOR LAFAYETTE

E conclue:

— Nossa discordancia não importa em desprestigio ao prof. Lafayette, cuja inteireza de carater, competencia, passado de educador e proficiencia em administração merecem todo o nosso respeito.

ENCANTADOS, OS PAULISTAS

Solicitado, o presidente da delegação estudantil paulista, Otávio Bueno Magano disse-nos o seguinte:

— Os estudantes paulistas, em cujo nome falo, são de opinião que a classe estudantil deve prosseguir organizada na defesa dos seus direitos e a forma justa é procurar, junto aos poderes competentes, a quem cabe resolver êsses problemas, uma solução satisfatoria. Em São Paulo toda a classe levantou-se contra a portaria 204-A. Os representantes dos colégios se reuniram e deliberaram não declarar a parere por enquanto. Essa atitude depende do êxito da delegação ora agindo por meios pacificos e legais. Os paulistas sentem-se desvanecidos pelas manifestações de simpatia de seus colegas cariocas. Não tomaremos nenhuma decisão sem ouvir os cariocas e tuda será resolvido de acordo com êles.

A REUNIÃO DE ONTEM NA U. N. E.

Os representantes dos estudantes paulistas e cariocas reuniram-se mais uma vez, ontem á noite para examinar a situação na séde da U. N. E.

Formaram a mesa presidida pelo estudante Lopes Sobrinho os representantes eleitos na assembléia de sábado.

Aberta a sessão, o presidente Lopes Sobrinho convida para a ... da mesa o presidente da delegação paulista, indicando-o para presidir, tambem, a reunião. Otávio Bueno Magano e Lopes Sobrinho estabelecem um interestadual de gentilezas, terminando Bueno Magano por aceitar a presidencia.

JUVENTUDE BRASILEIRA, INSTITUIÇÃO FASCISTA

Com a palavra, Lopes Sobrinho reafirma que a atitude dos alunos não é contra os diretores, mas, contra a desordem reinante no ensino, que colocou os colégios ás portas da insolvências depois de sacar o ultimo ceitil do estudante.

Enumera, então, a série de opressões que pesam sobre a bolsa e o espirito do estudante, cuja resistencia financeira, fisica e moral se esgotou suportando os preços, o curriculo estafante e até a organização da Juventude Brasileira, tipicamente fascista, na expressão do próprio orador.

PRESENTES REPRESENTANTES DO ESTADO DO RIO E DE MINAS

Terminado o discurso de Lopes Sobrinho, deram entrada no recinto representantes dos estudantes dos Estados do Rio e de Minas Gerais.

OS DEBATES

A seguir o aluno da M A.B.E. Otavio de Oliveira Soares apresentou uma proposta que, além de medidas para solução do caso atual incluia a criação de uma União de Estudantes Secundarios, de ambito nacional. O presidente Bueno Magano pede á vista da discussão estabelecida em torno da fundação da União, que não se focalize outro assunto além do combate á Portaria 204-A.

Lopes Sobrinho, porém, diz que o momento era proprio para debater o assunto, devido mesmo á presença da delegação paulista, cuja solidariedade era imprescindivel.

Falaram ainda os estudantes Benedito Vilfrido, do Colegio Rabelo e Nelson Maciel Pinheiro, que pede decisão imediata.

Bueno Magano apresenta, então, o memorial dos estudantes paulistas ao ministro, comentando o fato de em São Paulo ser ainda o caso mais grave por não manter o Governo Federal um só estabelecimento de ensino gratuito. Lá ou o estudante paga caro, ou desiste.

David Malta propõe que os cariocas adiram ao memorial o que é unanimemente aceito.

A SOLUÇÃO FINAL

Ha ainda debates de que participam Nelson Pinheiro e Adolfo Rodrigues Campos. Afinal é aceita a proposta do estudante da M A B E. Otavio de Oliveira Soares, que é, em sintese a seguinte:

1º) Os estudantes apresentarão ao ministro o memorial dos paulistas pedindo revogação da Portaria 204-A.

2º) O ministro terá um prazo de 24 horas para resolver sobre a revogação pura e simples da Portaria, sem o que entrarão em greve tambem os estudantes de São Paulo, do Estado do Rio e de Minas Gerais, esforçando-se ainda por obter adesões de outros Estados.

Além disso os estudantes nomearam uma comissão para apresentar ao ministro o memorial. Essa comissão será composta de todos os paulistas e mais os cariocas Lopes Sobrinho (M A B E.), Nelson Pinheiro Maciel (Inst. Lafayette), Luiz Rocha Braz (Inst. Lafayette) e Otavio de Oliveira Soares (M A B E.)

O Que Decidiram os Diretores de Colegio

Reuniu-se, ontem, mais uma vez, o Sindicato dos Estabelecimentos de Ensino Secundario, com a presença de representantes da Associação dos Estabelecimentos de Ensino Comercial.

Depois de estudar os ultimos acontecimentos, substanciaram suas decisões na seguinte nota oficial:

"Os diretores de Estabelecimentos de Ensino Secundario e Comercial proclamam que manterão abertos todos os educandarios a despeito dos grandes sacrificios que essa atitude exige.

Fazem questão de frisar que jamais deliberaram fechá-los.

Querendo colaborar no pronto restabelecimento da normalidade na vida escolar do país fazem um apelo aos digníssimos pais de familia e aos alunos, para que cooperem nesse sentido, e avisam que as provas parciais deverão ter inicio imediatamente.

O sr. dr. Gustavo Capanema traduziu, em nota oficial o seu conceito quanto á elevada compreensão patriotica e os sentimentos de solidariedade social dos dirigentes das casas particulares de educação e, portanto o Sindicato e a Associação, fieis ás suas diretrizes esperam que dentro em pouco o aparelhamento educacional se encontre normalizado.

SIGNIFICAÇÃO DA REUNIÃO NO PACAEMBÚ NO PROXIMO DIA 16

O comicio que a União Democratica Nacional realizará no proximo dia 16 em São Paulo, constituirá um dos atos de maior importancia da vida politica nacional. Nele se inicará, onde se deveria mesmo iniciar, a grande campanha de redenção democratica do Brasil. Onde se deveria iniciar, isto é: no seio do povo.

A causa da recuperação democratica do país, que se confunde nesta hora com a UDN, pois que uma nasceu da outra e em função da outra vive e caminha para a vitoria comum, surgiu de dentro das ... mais profundas e ... do sentimento popular ... de dentro da represa que cresceu desde aquela sombria manhã de 10 de novembro de 1937 até seu arrombamento naquela historica e fecundante violação que foi a entrevista do sr. José Américo de Almeida. As forças desencadeadas da vontade popular irromperam pela brecha aberta na estrutura totalitaria do Estado Novo e suas aguas, com a violencia irresistivel das avalanches, tudo levaram de roldão.

O ditador, porém, que tudo perdeu naquele dia, soube conservar a sua arma mais eficaz: o poder, o exercicio do poder. E manobrando esta arma com a ausencia de fronteiras morais que caracterisa seus metodos politicos, procura sobreviver mais uma vez para mais uma vez usurpar o governo a recuperação da vontade popular. As suas atividades neste sentido tornam-se cada dia mais ostensivas e ameaçadoras. E já hoje são politicos das proprias correntes situacionistas que, se apercebendo da manobra, a denunciam por meias palavras, como no caso do sr. Marrey Junior.

O que se tem a fazer, agora, que estas manobras já andam produzindo seus efeitos de inquietação no espirito publico da Nação, é completar a obra iniciada com aquela famosa entrevista: desarticular, apear do poder a Ditadura. Para isto há, como frisou o sr. Otavio Mangabeira, dois caminhos: a espada ou um grande movimento de opinião.

O primeiro deve e foi realmente abandonado desde o primeiro momento. Resta apelar para o segundo. Um grande movimento de opinião tem, como afirmou ainda o sr. Otavio Mangabeira, um poder miraculoso, quando é de fato o povo que nele está empenhado. Não é preciso ir longe para buscar exemplos. Basta lembrar aquela entrevista do sr. José Américo. Nunca se terá visto talvez um ato pacifico gerar uma tão profunda revolução. E' o milagre da revelação do sentimento popular e da sintonização com ele.

Por isto a UDN, cujo espirito e cuja causa nasceram deste milagre do encontro com o povo, vai ter na gigantesca assembléia publica do dia 16 em São Paulo o seu ambiente e o seu clima adequados. Neste ato do seu nascimento politico que se dará em meio do povo, haverá uma presença popular carregada do mais denso sentido: a presença do povo paulista, de suas tradições, de suas lutas pela liberdade, de seu amor sem fronteiras pela liberdade.

No comicio, alem das quatro vozes que falarão por S. Paulo e trarão ao presente a continuação e a continuidade desse passado de luta libertaria, e das outras palavras que virão de outros recantos do territorio e da alma nacionais, falará o brigadeiro Eduardo Gomes, que exporá o sentido e o destino do grande movimento de recuperação da dignidade nacional e ouvir-se-á ainda na expressão do sr. José Américo de Almeida o arcabouço basico sobre que se construirá o programa de ação e de governo da União Democratica Nacional.

O povo ouvirá portanto o programa do movimento a que aderiu desde a primeira hora, antes de qualquer programa, porque sentia então que nele estavam suas inquietações e suas ansiedades, longo tempo esmagadas e recalcadas. O povo verificará que de fato nele estão. E os homens que têm a responsabilidade de dirigir um movimento de responsabilidade tamanha hão de sentir neste contacto, nesta presença do povo uma grande, uma miraculosa força a apoiá-los e conduzi-los ao mesmo tempo.

Esta a significação, a dupla significação do comicio do dia 16 em São Paulo.

DIARIO CARIOCA

EXPEDIENTE:

Diretoria:

Horacio de Carvalho Junior
Diretor Presidente

Danton Jobim
Diretor Secretario

J. B. Martins Guimarães
Diretor Gerente

Telefones:
Direção: 22-3023 — Chefe da Redação e Secretaria: 42-5571 — Redação: 22-1559 — Administração e Gerencia 22-3075 — Publicidade: 22-3018 — Oficinas: 22-0824

ASSINATURAS:

Para o Brasil:
Ano .. .. Cr$ 90,00
Semestre .. .. .. Cr$ 50,00

Para o Estrangeiro:
Ano .. .. Cr$ 200,00
Semestre .. .. .. Cr$ 130,00

VENDAS AVULSAS:
Em todo o Brasil:
Dias uteis . . Cr$ 0,40
Aos domingos . Cr$ 0,50
Por avião . . . Cr$ 0,60

São cobradores autorizados os srs. Antonio Ferreira da Rocha e Ernesto de Souza.

As faturas e recibos extraidos a partir de 23 de janeiro de 1945 só serão validos com o visto da Contabilidade e assinatura do cobrador autorizado.

Percorre o interior do país a serviço desta folha o sr. Romualdo Perrota nosso inspetor

SUCURSAIS:

São Paulo: diretor, Mario Cordeiro — Rua Xavier de Toledo, 84, 1º andar, sala 8 — Telefone: 4-0896.

Minas Gerais — Belo Horizonte: diretor Antonio Brasiliano da Costa — Rua da Bahia 919 1º — Telefone: 2-0765

DEPARTAMENTO DO SUL DO PAIS

Paraná, Santa Catarina e Rio Grande do Sul, diretor: de Caio Machado — Rua Lamenha Lima, 220 — Curitiba.

REPRESENTANTE:
Pernambuco — Recife: Rui Duarte.

Publicidade: 22-3018

PRAÇA TIRADENTES, 77

Segredo No Catete

(Conclusão da 1ª pag.)

baixador norte-americano no Brasil, sr. Adolf Berle, virá aos Estados Unidos por motivos particulares embora talvez dedique alguns dias de seu tempo a consultas com autoridades do Departamento.

Nomeada a Comissão Para Resolver a Questão da Taxa

O ministro da Educação e Saude assinou a seguinte Portaria:

"O ministro de Estado da Educação e Saude, tendo em vista os termos da nota oficial expedida a 2 do corrente mês resolveu designar uma comissão especial composta de Abgar Renault, M. B. Lourenço Filho, Eduardo Lopes Rodrigues, Vladimir Vilar, Lafayete Cortes, Silvio Marcondes Juvenal Lima de Matos e Antonio de Lara Rezende com o encargo de estudar o problema atual do custo do ensino e propor medidas que assegurem, com a normal economia dos estabelecimentos escolares, a justa modicidade da contribuição dos alunos.

Rio de Janeiro, 4 de junho de 1945. (a.) Gustavo Capanema"

Os professores Abgar Renault e Lourenço Filho exercem as funções respectivamente, de diretor do Departamento Nacional de Educação e diretor do Instituto Nacional de Estudos Pedagogicos orgãos que têm a seu cargo, respectivamente, a administração e o estudo dos problemas do ensino.

O sr. Eduardo Lopes Rodrigues faz parte do gabinete do ministro da Fazenda.

Churchill Iniciou Seus Discursos Através do Radio

Promete Manter o Valor Aquisitivo da Libra Esterlina e Evitar a Qualquer Custo a Inflação

LONDRES, 4 (U. P.) — O primeiro ministro Churchill iniciou seus discursos através do radio, que formam parte da campanha eleitoral, com a promessa de manter o valor aquisitivo da libra esterlina e evitar a qualquer custo a "precipitação para o delirio da inflação".

Churchill, que falou por espaço de 30 minutos, dedicou grande parte de seu discurso a comparar o socialismo e o seu partido, conservador.

Deplorou a necessidade de realizar a campanha politica enquanto o Japão não foi ainda derrotado, porem procurou culpar os trabalhistas da dissolução do governo de coalizão.

"O partido socialista tem estado desde há tempos ansioso para enveredar pela senda do belicismo politico e, quando grande quantidade de pessoas mostra esse desejo não é bom para sua saude que lhes neguemos a luta que pedem.

Dar-lha-emos da melhor forma que possamos".

Advertindo contra o perigo para a economia britanica de qualquer intromissão socialista no Banco de Inglaterra, disse:

"Sou partidario da liberdade soberana do individuo, de acordo com as leis aprovadas por Parlamentos livremente eleitos.

Sou partidario de que qualquer um tenha o direito de dizer o que quizer do governo por poderoso que seja, e que o critique e vá, quanto nossa se acreditar assim melhorar sua existencia ou seu lar ou que pode persuadir a suficiente numero de votantes que o acompanhem".

Churchill acrescentou que, se for eleito, tratará como correspondem todos os monopolios "protegendo o homem comum controlando os monopolios que signifiquem limitação do comercio ou opressão do pequeno produtor ou distribuidor".

Ao fazer referencia ao socialismo Churchill qualificou-o de "concepção continental de sociedade humana denominado socialismo, ou, de forma mais violenta, comunismo.

O socialismo aborrece as idéias britanicas de liberdade.

Não resta duvida de que o socialismo está irreparavelmente entretecido com o totalitarismo e a adoração abjeta do Estado.

Vêde como ainda hoje apetecem os controles de qualquer classe como se fossem saborosos bocados, em lugar de monstruosidades causadas pela guerra.

Há de haver um Estado ao qual obedeçam todos, em cada ato da vida.

Esse Estado será arquipatrono, arqui-dominador e arqui-administrador.

O socialismo é, em essencia, um ataque não só contra a iniciativa britanica, mas sim contra o direito das gentes de respirar livremente sem que a mão tiranica lhes tape a boca ou o nariz.

Nenhum sistema socialista pode estabelecer-se sem policia politica.

Nenhum governo socialista que conduza toda a vida e a industria de um país, pode permitir expressões de liberdade publica.

Teriam que recorrer a uma especie de Gestapo que cortaria a opinião pela raiz".

Moscou Ataca Politicos Franceses

MOSCOU, 4 (U. P.) — O jornal "Pravda" ataca hoje violentamente dirigentes politicos tais como Daladier e Reynaud, os quais qualifica de "reacionarios", dizendo que os lideres recentemente libertados de acampamentos alemães procuram bloquear, juntamente com "duzentas familias da classe dos dirigentes franceses", o ressurgimento democratico nacional e cercear a vontade popular manifestada recentemente nas eleições.

O artigo menciona Daladier, Reynaud, Albert Sarraut e Yvon Delbos como os elementos mais destacados na campanha. "Esses cadaveres politicos — diz, encabeçados por Daladier e Reynald, se dedicaram a atividades que não assentam aos que regressam do outro mundo.

Pronunciam discursos, fazem declarações, como se nada houvesse acontecido." O "Pravda" ataca tambem a agencia "Reuter", a qual, diz, com o desejo de agradar, oferece altos cargos no governo francês a lideres da terceira Republica.

Diz ainda que Harold King, correspondente especial daquela agencia noticiosa, chega até a distribuir pastas por adeantamento, sem as quaes Sarraut, Reynaud e Delbos.

Começo de Fogo Na Rua Chile

Encerravamos nossos trabalhos, quando fomos informados que os Bombeiros haviam corrido para o predio de numero 73, á rua Chile.

Um motor de cinema havia se incendiado causando panico nas imediações. As chamas foram apagadas prontamente pelos soldados do fogo.

A GUERRA NO PACIFICC

NOS ULTIMOS MOMENTOS A BATALHA DE OKINAWA

NOVO DESEMBARQUE AMERICANO APOIADO PELO FOGO NAVAL E AEREO

Retirada Niponica Na China Para a Tailandia

GUAM, 5 — Terça-feira — (U. P.) — A longa e sangrenta campanha de Okinawa, que já dura 65 dias, parece estar em seus ultimos momentos.

Informou-se hoje que em seu desembarque na peninsula de Oruku, as forças norte-americanas de infantaria de marinha, apoiadas pelo fogo naval e aéreo, estabeleceram um cabeça de ponte de 1.100 metros no extremo nordeste da peninsula, encontrando debil resistencia por parte dos niponicos.

Somente no flanco esquerdo dos americanos os japoneses tentaram contra atacar com fogo de morteiros e armas automaticas.

Os americanos, avançando rapidamente, apoderaram-se de tres aerodromos de Naha, que conta com tres excelentes pistas de aterrissagem.

KOBE ATACADA POR 500 SUPER-VOADORAS

GUAM, 5 — Terça-feira — (U. P.) — Uma formação de 500 Super-Fortalezas Voadoras atacou a cidade de Kobe, a 6ª cidade do Japão metropolitano e um de seus principais portos.

Foram lançadas milhares de bombas incendiarias sobre os objetivos militares e industriais de Kobe, continuando assim a aviação norte-americana em seu empenho para destruir o centro fundamental da maquina belica do imperio de Hirohito.

MAC ARTHUR INFORMA

MANILHA, 5 — Terça-feira — (U. P.) — O general Mac Arthur informa que em Mindanao os norte-americanos, com apoio aéreo, prosseguiram a limpeza de inimigos em territorios recentementes conquistados da região de Davao e desbarataram as tentativas japonesas de conter as tropas que avançaram pela estrada de Kibawe a Talomo, no centro da ilha.

Continua uma intensa atividade aérea contra as ilhas em poder dos niponicos, em frente da costa asiatica e das Indias Orientais Holandesas.

Foram afundados tres barcos de cabotagem e provavelmente foi posto a pique um navio de tres mil toneladas.

Em Formosa, foram atingidas as instalações portuarias e a fabrica de produtos quimicos.

Em Borneo foram atacadas com bombas e foguetes as guarnições niponicas de Kudat, no norte, até Bandjermassin, no sul.

Em Nova Guiné, as tropas australianas efetuam intensas operações de patrulha, diante das defesas japonesas, no Monte Principe Alexandre, para onde fugiu o inimigo, depois da ofensiva australiana.

RETIRADA JAPONESA NA CHINA

CHUNGKING 3 (U. P.) — A retirada das tropas japonesas da China para a Tailandia está correndo perigo em vista do avanço chinês ao norte de Liuchow, cidade que já está sendo flanqueada com a conquista da localidade de Jung-Sien, sobre o rio Liu.

Jung-Sien está situada a 19 quilometros a sudeste de Tien-Ho e a menos de 65 quilometros do principal sistema de comunicações japoneses entre Liuchow e Kweilin.

Esta ultima é uma base vital para os japoneses.

Incorporação Das Esquerdas à Candidatura Eduardo Gomes

O Proximo Lançamento do Manifesto das "Esquerdas Democraticas" e Sua Previa Aprovação Pela UDN — O Que Nos Informaram o Prof. Hermes Lima e o Sr. Otavio Mangabeira

Processa-se neste momento um movimento dos mais importantes no seio da UDN: o da incorporação das forças de esquerda ao organismo que coordena as atividades politicas da candidatura Eduardo Gomes.

Já há dias se verificara uma reunião prévia na sede da entidade, durante a qual foram estudados meios e modos desta incorporação. Agora, ao que podemos afirmar, com absoluta segurança, estes elementos já chegaram ao estabelecimento de uma formula satisfatoria concretizada num programa minimo de reivindicações que deveriam ser incluidas pela UDN na sua plataforma politica geral.

Este programa já se encontra redigido faltando-lhe apenas, para se tornar efetivo, a sua aprovação pelos elementos que se encarregaram deste movimento de aproximação. Esta aprovação deverá se verificar entretanto na proxima reunião dos ditos elementos, o que se dará na proxima quinta-feira, quando será então dado a lume o documento como base de uma ampla convocação das forças de esquerda de todos os matizes em todo o país para que cerrem fileiras em torno da candidatura Eduardo Gomes.

Da parte da UDN, podemos informar que existe uma perfeita aceitação do programa minimo das Esquerdas Democraticas, que é como se deverá chamar aquela importante ala a se incorporar ao movimento politico das oposições. Ainda ontem, depois de ouvir os pontos básicos deste programa de parte do professor Hermes Lima que foi o relator dos mesmos perante seus companheiros escutamos do sr. Otavio Mangabeira, presidente da Comissão de Orientação da UDN que alem de estar perfeitamente de acordo com o documento era de parecer que todos os seus colegas do orgão politico das oposições poderiam de muito bom grado subscreve-lo.

Notas do Banco de França Que Serão Recolhidas

DEVERÃO SER DEPOSITADAS NOS CONSULADOS

Comunica-nos a Embaixada da França, por intermedio da Agencia Nacional:

"A contar do dia 4 de junho de 1945, as notas do Banco de França e assimilados, de 5.000, 500, 100 e 50 francos deixam de ter curso geral e poder liberatorio, sendo sujeitas á troca por notas de novo tipo.

Tendo em vista essa troca, as notas deverão ser depositadas nos Consulados da França, em data e condições que serão determinadas nos termos de um comunicado ulterior. Esse deposito é obrigatorio para todos os detentores, sob pena de anulação das notas.

Tambem deverão ser depositados, para troca ou resgate, sob pena de anulação:

Os bonus do Tesouro: os bonus de armamentos; os bonus do Tesouro de seis meses, um ano ou dois anos, os bonus do Tesouro de um ano destinados a prover ás necessidades da Caixa das Pensões de Guerra, os bonus da Defesa Nacional, os bonus de poupança (bons d'Epargne) os bonus da Libertação e os bonus de 5 anos da Caixa Nacional de Credito Agricola."

CRISE NO GOVERNO DE SÃO PAULO

DEMITIU-SE POR NÃO SE PRESTAR AO PAPEL DE "TESTA DE FERRO"

DEIXOU A SECRETARIA DE JUSTIÇA O SR. MARREY JR.

Como estava previsto, estourou a crise no seio do governo paulista. Demitiu-se o secretario da Justiça e Negocios Interiores, sr. Marrey Junior.

E, no ato da demissão, o velho politico paulista diz coisas cruas ao interventor Fernando Costa, tanto na carta com que deixa o cargo, como em declarações á imprensa.

Por trás dos motivos explicitamente alegados, sente-se, implicita, a grande razão que é o nervo da crise politica bandeirante: o choque que se torna cada dia mais irredutivel entre os politicos que acreditaram no "conto" da "candidatura oficial" e os que, atrás desta cortina de fumaça, o que na verdade fazem é manobrar as coisas no sentido do "Queremos Getulio".

A expressão que o sr. Marrey Junior emprega ao dizer que estes apoiam a candidatura Dutra "por força das circunstancias" trai esta manobra do situacionismo bandeirante e a justa indignação dos politicos que, em boa mente, embarcaram na canôa furada da "candidatura oficial" que agora os proprios patrocinadores ostensivos procuram afundar...

Sr. Marrey Junior

A CARTA DO SR. MARREY JUNIOR

E' do seguinte teor:

"São Paulo, 3 de junho de 1945.

Exmo sr. interventor Fernando Costa — Saudações.

Meu ilustre amigo.

Está sem duvida na sua memoria que anuí em assumir a Secretaria da Justiça e Negocios do Interior em dificil momento do seu governo e que, então, o tornei ciente de que me orientaria pelo mesmo espirito do homem que, na oposição compreendera a boa maneira de bem servir ao povo.

Afirmei ao tomar posse, que seria rigoroso no cumprimento e na exigencia do dever, mas que possuia fruto o sentimento de justiça. Diz-me a consciencia que, me venho desobrigando das árduas atribuições á altura do cargo do meu merecimento e da sua honrosa confiança, empenhando todo o meu esforço, sem descanso siquer aos domingos, na boa ordem e no desenvolvimento dos serviços da Secretaria, aliás com a simpatia e efetiva colaboração de todos os que me auxiliam. Contribui alem disso, para que a Secretaria se tornasse um centro de atração onde os que não pudessem obter a fortuna de sua audiencia (e V. excia. é reconhecidamente atencioso) encontrariam uma palavra amiga ou a solução de suas legitimas pretenções. Foi, por certo, essa uma obra meritoria de aproximação entre o povo e os homens do governo e, consequentemente fonte de simpatias de que o governo sempre precisa. Não posso, entretanto, continuar a exercer o cargo de Secretario pelo que tenho a honra de apresentar a v. excia. o pedido de exoneração. E' natural que eu aponte o motivo principal, por ser o impeditivo desta minha deliberação: — é descortesia que v. excia. inutilmente teve para comigo, mandando lavrar e publicar, á minha revelia os decretos de provimento de varios oficios de justiça, necessarios aos serviços forenses das nossas comarcas.

Estranhei esse procedimento, como o estranhará quem dele venha a saber, contrario aliás ao seu modo habitual de tratar os colaboradores do governo. Era assim que agia um dos seus antecessores relativamente, pelo menos, ao seu primeiro secretario da Justiça. Mas V. Excia. não é esse antecessor como há de convir em que eu, muito menos, sou secretario.

Por outro lado, não ignora V. Excia. que os decretos deveriam ser por mim referendados e que, naturalmente, precisaria ter conhecimento prévio dos nomes das pessoas aquinhoadas, visto que, com a referencia, me obrigaria, com V. Excia., para com o Estado e para com o povo no fornecimento de pessoas dignas do exercicio da nobre função de serventuario de justiça, função que uma dessas desprestigia como desprestigiada fica ainda pelos que a recebem, sem a necessaria idoneidade, e não na exercem, mas a usufruem nos efeitos de um contrato de arrendamento ou de simples venda. Eis a razão pela qual sistematicamente me opus ás transmissões dos oficios de justiça em que se verifiquei a existencia de negocio e a razão pela qual me interessei perante V. Excia pelo encaminhamento do Codigo das Serventias, á aprovação do Conselho Administrativo, cuja marcha, todavia está evidentemente emperrada por causa de interesses de carater meramente pessoal.

Estaria Vossa Excelencia, como deve estar, convencido de que, conhecendo previamente os nomes dos que seriam nomeados, minha colaboração não seria senão no sentido de esclarecer, a fim de que V. Excia., pudesse acertar como acertou, e cobrir-se de caras simpatias, na ocasião em que fez nomeações para o fôro criminal de São Paulo, de pessoas que lá ali trabalham há muitos anos e viviam desesperadas de melhoria. Eu cumpriria o meu dever e V. Excia. não sofreria as criticas acerbas de que ora são passiveis quase todas as nomeações publicadas pelo "Diario Oficial" de 31 de maio. Alem do mais, ter-se-ia evitado, que os decretos fugissem, como fugiram á técnica propria. Assim, não se faria provimento no cartorio tal, mas na serventia vitalicia tal. E evitar-se-ia ainda o provimento de oficios já providos, não evitado ainda mesmo com as retificações publicadas hoje tambem sem meu conhecimento. E' claro que V. Excia. é quem ordena — mas, eu secretario, cioso da minha prerrogativa, fico com a liberdade de retirar-me.

Aproveito-me da oportunidade para agradecer a V. Excia. a consideração, que anteriormente lhe mereci e, sou com todo o respeito,

am. admor. cri.

J. A. MARREY JUNIOR".

AS DECLARAÇÕES DO DEMISSIONARIO

Alem desta carta, o sr. Marrey Junior fez ainda importantes declarações á imprensa.

Destas, o nosso correspondente destaca o seguinte trecho:

"Acabo de deixar um posto no governo do Estado; minha consciencia de homem publico que nunca transigiu, que nunca traiu seus principios, me diz que agi de acordo com meu dever e meus amigos me dizem tambem que estou certo. Portanto, com isso, eu me sinto á vontade para afirmar que diante do acontecido (o que aliás minha carta revela claramente, sem subterfugios) era inevitavel minha renuncia. Durante os meus longos anos de vida publica, de atividade politica, nunca me prestei ao papel de "testa de ferro". Creio não ter necessidade de entrar em detalhes: minha carta ao sr. Fernando Costa não dá margem a sofismas, é um documento esclarecedor. Nela, presto ao povo a que sempre servi contas da minha atuação e do meu procedimento, o unico que se podia esperar de um homem coerente com seus principios democraticos. Tenho certeza de que ele não desaprova minha atitude. E disso tenho aqui a prova, com estas visitas. E' com sinceridade que o digo: isso me faz lembrar meus tempos do Partido Democratico".

Quanto ao problema das candidaturas, o sr. Marrey Junior assim se definiu:

"O general Dutra nada tem a ver com deselegancias de elementos que por força da situação apoiam sua candidatura. Por isso, solidario com ele e já tendo dado minha palavra, continuarei a seu lado. E se não me alijarem dos hostes do P. S. D., se não me "cozinharem" no Diretorio de São Paulo, empregarei meus esforços em favor da campanha pró-candidatura do ministro da Guerra á presidencia da Republica. Dei minha palavra de apoio ao general Dutra e a manterei custe o que custar."

O NOVO SECRETARIO E' O SR. NOGUEIRA LIMA

S. PAULO, 4 (Press Parga)— Foi nomeado para secretario da Justiça, no lugar no sr. Marrey Junior, o sr. Sebastião Nogueira Lima.

A SITUAÇÃO POLÍTICA

O "Queremos", em São Paulo, e a Convenção Política do P. S. D.

"DEVEMOS ESTAR COM O SR. GETULIO VARGAS"", DIZ O INTERVENTOR PAULISTA NO SEU DISCURSO

Um Jornal da Capital Bandeirante, Partidario do General Eurico Dutra, Critica a Atitude de Despistamento do Ditador

S. PAULO, 4 (Da Sucursal) — Apesar de não convidados para a Convenção do Partido Social Democratico, realizada ontem nesta capital, estivemos no Teatro Municipal. Comparecemos por nossa conta, indo assistir ao grande espetaculo civico. O governo de São Paulo, que organizou com tanta pompa e antecedencia a importante reunião, achou que não havia lugar nela para os representantes da imprensa oposicionista. Nós, porém, como somos mais democratas que o sr. Fernando Costa, resolvemos espontaneamente fazer numero, contribuir com a nossa presença para aumentar a assistencia. E' claro que não demos nenhum brilho á solenidade. Essa correu por conta da Light e do "novo" Departamento Estadual de Informação, ainda sob a direção do sr. Mario Guastini, o qual decorou com capricho o local da reunião.

Logo á entrada, recebemos das mãos do porteiro um folheto contendo um artigo intitulado "O general nazista", de autoria do coronel Lima Figueiredo. Esse auxiliar do gabinete do ministro Dutra traça um perfil do candidato oficial, dizendo que, futuramente, as criancinhas apresentarão os inimigos do general Gaspar como os Calabar deste momento.

A's 21 horas, pontualmente, abriu-se a cortina e o palco apareceu em grande gala apresentando os convencionais do P S.D.. Não há duvida, a peça estava bem ensaiada. Todos os atores ocuparam seus lugares respeitosos. Irrepreensiveis. Estava tudo um primor. Nos bastidores, o contra-regra da solenidade, sr. Carvalho Sobrinho prefeito coordenador de Santo André, empunhava o bastão de mestre-sala — bastão que pertence legitimamente ao farfalhante sr. Franchini Neto — e dava de quando em vez as três pancadinhas de estilo e o "personagem" vinha para o primeiro plano, dar desempenho ao seu papel. Não se pode negar que a sua atuação foi excelente. O rapaz manobrou com grande habilidade seus bonecos, ou melhor os bonecos do P S.D. Ninguem fracassou. Os discursos foram regulares, sofriveis, mediocres e massantes. O primeiro orador foi o sr. Otavio Castelo Branco, prefeito de Limeira. Em seguida fez uso da palavra o sr. Fernando Costa. O interventor alongou-se em considerações, acabando por desfraldar a bandeira do novo partido e agradecendo a indicação do seu nome para a presidencia do mesmo. Falaram ainda Mario Tavares, Armando da Silva Prado Alcides Sampaio, Romeu Fiore, Camilo Gavião de Souza Neves, Ismael Pinheiro e Alfred Neves, representante do sr. Amaral Peixoto.

Dentre os ausentes o sr. Marrey Junior foi o que despertou maiores comentarios e estranheza. Foi pena. O ex-secretario da Justiça, que tanto contribuiu para o êxito da Convenção do P.S D., teve, á ultima hora, que ficar em casa, recebendo os abraços de solidariedade dos amigos que preferiram ficar com ele no ostracismo a acompanhar o interventor na sua vertiginosa carreira politica. Dizem até que na sua retirada da Secretaria o sr. Marrey esqueceu o seu discurso, o eloquente discurso com que iria lançar os alicerces da nova agremiação partidaria.

Voltemos, porém ao teatro dos acontecimentos politicos de domingo. Não foi somente o ex-secretario da Justiça que esteve ausente. Tambem os srs. Silvio de Campos Gastão Vidigal prefeito Prestes Maia e outros elementos ligados ao situacionismo primaram pela ausencia.

Como acentuamos fizeram uso da palavra diversos oradores, pronunciando orações longas, sob medida revistas antecipadamente pelos supervisores do P S D em São Paulo. Entretanto não se ouviu a palavra da mocidade paulista. A voz dessa mocidade tão vibrante e corajosa em suas atitudes civicas não se fez ouvir ali.

Enfim, a Convenção decorreu num ambiente de absoluta frieza, com a presença apenas de veteranos e venerandos lideres da velha guarda politica. Faltou-lhe o entusiasmo das massas, os aplausos espontaneos do povo, a colaboração indispensavel dos moços da terra de Piratininga.

"QUEREMOS GETULIO"

S. PAULO, 4 (Press Parga) — O discurso do sr. Fernando Costa, na Convenção de P. S. D., foi verdadeira plataforma politica, afirmando entre outras coisas:

"Devemos estar com o sr. Getulio Vargas, o qual governou o Brasil sem odio nem perseguições".

Essa afirmativa provocou ligeiro sussurro por parte da assistencia.

Falaram depois os srs. Mario Tavares, Armando Silva Prado, Alcides Sampaio, Camilo Galvão Souza Neto, Israel Pinheiro e Alfredo Neves.

APOIO FORMALISTICO !

S. PAULO, 4 (Press Parga) — Um jornal dutrista local, comentando o lançamento da candidatura do sr. Getulio Vargas nos Estados de Pernambuco, Paraiba e Santa Catarina, critica severamente a atitude do chefe do Governo, dizendo, entre outras coisas:

"Sua atitude apoiando a candidatura Dutra, terá carater meramente formalistico? Como explicar-se o pronunciamento periodico dos seus correligionarios? E' lamentavel de qualquer forma o que vem acontecendo. Todos nós sabemos que o prestigio do candidato oficial deve-se ao apoio do sr. Getulio Vargas e tambem sabemos que o prestigio que o sr. Luiz Carlos Prestes desfruta vem beneficiando o sr. Getulio Vargas. Mas, levando-se em conta que já se alonga demasiadamente a administração getulista pensamos que é chegado o momento da escolha do futuro mandatario nacional, sem cogitar-se do nome de quem há quinze longos anos vem dirigindo os nossos destinos. Assistimos á evolução da ala getulista para as esquerdas e destas para aquela com o objetivo aparente de assegurar a paz. Por isso mesmo, devemos condenar a candidatura getulista. Não se deve sequer tentar essa manobra. Isso implicará no descredito do proprio sr. Getulio Vargas, cuja palavra seria então posta em jogo.

O SR. MARCONDES CAIU DAS GRAÇAS !

S. PAULO, 4 (Press Parga) — Insiste-se nos circulos politicos desta capital sobre a proxima saida do sr. Marcondes Filho da pasta do Trabalho, alegando-se que o sr. Getulio Vargas não está em absoluto satisfeito com a atuação do mesmo.

Soubemos por um elemento ligado ao sr. Agamemnon Magalhães que este afirmou em conversa que o sr. Marcondes Filho comprometeu o prestigio do presidente sonegando-lhe por varios anos a verdade sobre os descontentamentos reinantes no seio de varias classes do pais.

Mantem-se aqui a crença na possibilidade do sr. Agamemnon Magalhães ocupar interinamente a pasta do Trabalho, afirmando-se porem que o sr. Marcondes Filho não quer aceitar o cargo de ministro do Supremo Tribunal Federal.

A União Democratica Nacional visitou, ontem, incorporada o brigadeiro Eduardo Gomes, candidato das oposições á presidencia da Republica. Em nome da U. N. falou o jornalista Mario Martins, tendo o homenageado respondido com palavras de admiração pela bravura civica do povo carioca. Entre os que compareceram: o general Isidoro Dias Lopes, Nicanor Nascimento, Luiz Aranha, Mario Piragibe e outros.

Preparativos Para as Futuras Eleições

Instalado o Tribunal Regional Eleitoral do Distrito Federal

NOMEADA, TAMBEM, A COMISSÃO QUE ESTABELECERA AS ZONAS ELEITORAIS

Instalou-se ontem, ás 10 horas, no Palacio Monroe, o Tribunal Regional Eleitoral do Distrito Federal.

O referido Tribunal está assim constituido: presidente, desembargador Afranio Antonio da Costa; vice-presidente, desembargador Alvaro Moutinho Ribeiro da Costa; membros: juizes Emanuel de Almeida Sodré e José Tomaz Cunha Vasconcelos Filho; jurista, dr. Amelio de Oliveira Castro; procurador geral, dr. Romão Cortes de Lacerda; secretario, Armando Maia.

Ao ato estiveram presentes o sr. Edmundo Barreto Pinto, assistente do presidente do Superior Tribunal Eleitoral; o desembargador Lafayette de Andrade, membro do citado Tribunal, alem de grande numero de advogados, magistrados e jornalistas.

Dando inicio aos trabalhos, o presidente do Tribunal Regional Eleitoral do Distrito, desembargador Afranio Antonio da Costa, pronunciou o discurso inaugural, declarando instalados os trabalhos da Justiça Eleitoral do Distrito Federal e nomeando para a Comissão encarregada de estudar a divisão das zonas eleitorais, que ficou integrada tinho Ribeiro da Costa e o dr. José Tomaz da Cunha Vasconcelos Filho. A proxima sessão será realizada sexta-feira, 8 de junho, ás 10 horas.

FRATERNIDADE DO FOLE

Travessa do Ouvidor, 38 — sala 204
Ed. Ass. dos Empreg. no Comércio - Loja 17

******* *******

Aviso Importante:

Com a terminação da guerra na Europa e a transferência das grandes frotas aéreas para a luta contra o Japão, a Fraternidade do Fole comunica a todos os Felobelistas que, por decisão unânime do Conselho de Administração, ficou resolvido:

1 *A partir de 1.° de Junho, e até cessar a luta no Pacífico, as importâncias arrecadadas serão destinadas em partes iguais aos fundos de beneficência da Fôrça Aérea Brasileira e da Royal Air Force, para os aviadores vitimados e suas famílias.*

2 *Tornando-se impraticável o controle dos aviões japoneses abatidos, as contribuições mensais serão, para fins de promoção, no máximo, de Cr$ 20,00 por mês, equivalente a 400 aviões.*

Os Manipuladores do Fole, encarregados da realização dêste programa, já sugerido por muitos Felobelistas, e pelo qual todos poderão assim testemunhar sua gratidão e reconhecimento aos aviadores brasileiros e britânicos que tão heroicamente lutaram na causa da liberdade, esclarecem o seguinte:

As contribuições mensais abaixo ou acima de Cr$ 20,00 serão recebidas com a alegria e satisfação aerodinâmica de sempre, porém o excesso não será computado para efeito de promoção, ressalvado o direito dos que desejarem completar suas quotas em atrazo.

E, finalmente, anunciam o novo lema da Fraternidade do Fole:

"NUNCA TANTOS DEVERAM TANTO A TÃO POUCOS"

MAIO
Cr$ 20,00
DATA LIMITE DE RECOLHIMENTO:
25 - 6 - 45

Sopros de Janeiro	de 1945	tornam-se RAJADAS
Sopros de Agosto	de 1944	tornam-se VENDAVAIS
Sopros de Maio	de 1944	tornam-se FURACÕES
Sopros de Fevereiro	de 1944	tornam-se TORNADOS
Sopros de Novembro	de 1943	tornam-se TUFÕES
Sopros de Julho	de 1943	recebem A ORDEM DO FOLE
Sopros de Abril	de 1943	recebem A ORDEM DO FOLE N.° 2
Sopros de Novembro	de 1942	recebem A ORDEM DO FOLE N.° 3
Sopros de Maio	de 1942	recebem A ORDEM DO FOLE N.° 4
Sopros de Dezembro	de 1941	recebem A ORDEM DO FOLE N.° 5
Sopros de Maio	de 1941	recebem A ORDEM DO FOLE N.° 6
Sopros de Novembro	de 1940	recebem A ORDEM DO FOLE N.° 7

A F. E. B. Homenageada Em Roma

FOCALIZADOS OS PRINCIPAIS FEITOS DAS FORÇAS BRASILEIRAS

ROMA, 4 (De Ann Stringer, correspondente da U Press) — Membros da Força Expedicionaria Brasileira e o seu comandante, general João Batista Mascarenhas de Morais, foram distinguidos hoje numa citação do comandante do 4° Corpo, general William D Crittenberger.

Afirmando que os feitos da FEB terão lugar proeminente quando se escrever a historia da guerra, o general Crittenberger elogiou particularmente os brasileiros por terem forçado a 148ª divisão alemã a aceitar a rendição incondicional, unidade essa que a FEB combatia no vale do Serchio, ao norte de Livorno, desde outubro e novembro passados.

Os esforços das tropas brasileiras — declarou o general norte-americano — culminaram no dia 29 de abril na violenta luta que se travou ao sudoeste de Parma e na rendição da divisão alemã e dos seus comandantes e tambem na divisão "Italia", caindo em poder das forças do Brasil 14 759 prisioneiros.

A FEB desembarcou na Italia em junho do ano passado e logo em setembro chegou ás linhas de frente, ao norte de Pisa.

Revelou-se que os brasileiros partirão da Italia dentro em breve.

Na cerimonia de hoje, os generais Mascarenhas de Morais, Euclides Zenobio da Costa e Osvaldo Cordeiro de Farias foram feitos membros honorarios do 4° Corpo — honra que só foi conferida até o momento a meia duzia de altas figuras militares aliadas.

A Obrigação Cabe ao Empregador

A SITUAÇÃO DO MEDICO QUE ENTRA EM GOZO DE FERIAS

O Sindicato dos Medicos do Rio de Janeiro fez uma consulta ao Ministerio do Trabalho sobre a duração normal do trabalho dos medicos que substituem os seus colegas no periodo de ferias. Sobre a consulta deu parecer a Divisão de Fiscalização, tendo o ministro do Trabalho aprovado o referido parecer, que é o seguinte: "Embora o assunto de que trata a presente consulta não seja da alçada desta Divisão de Fiscalização creio poder responder no sentido de que não cabe aos medicos a obrigação de aumentar a respectiva jornada de trabalho para substituição de colegas em gozo de ferias. Ao empregador cabe a providencia de substituir o medico que entre em gozo de ferias de maneira a não prejudicar aos que ficam em trabalho durante o periodo dessas ferias. Feita a substituição com o acrescimo de horas extraordinarias, quem paga afinal as ferias não é o empregador, mas os colegas do medico que goza o descanso legal. — E' de se responder negativamente á consulta uma vez que a obrigação referida importaria em alteração unilateral do contrato de trabalho, não podendo o empregador se negar á concessão das ferias, uma vez que este direito deriva de disposição legal".

Correspondente de Guerra Internado No Hospital Central do Exercito

Chegou sabado ultimo a esta capital, procedente da Italia, o jornalista Raul Brandão, que para ali seguira fazendo parte do 1° Escalão da F. E. B., como correspondente de guerra do "Correio da Manhã", de cujo quadro redacional faz parte há muitos anos com o pseudonimo "Veterano". Raul Brandão, que foi vitima de um grave acidente em campanha quando, em um "jeep", procurava atingir, no interesse da sua missão, uma posição tática, acha-se recolhido ao Hospital Central do Exército onde tem sido muito visitado pelos numerosos amigos e colegas de trabalho. A direção daquele Estabelecimento tem-se desvelado na continuação de seu tratamento, achando-se já previstas novas inspeções baseadas no "dossier" organizado desde a data do acidente pelos medicos americanos e brasileiros.

No aparelho de "gesso" que atinge a bacia e todos os membros inferiores do lado esquerdo vêem-se numerosas assinaturas daqueles medicos, que "Veterano" não se cansa de elogiar pelo carinho que lhe dispensaram.

Diario Carioca
RIO DE JANEIRO, TERÇA-FEIRA, 5 DE JUNHO DE 1945

A nossa opinião

IMORALIDADE OU INÉPCIA?

SE o país necessitasse de mais uma prova da inépcia ou da absoluta falta de seriedade com que o Govêrno Federal vem tratando de seus mais vitais interêsses, não há dúvida que êsse caso do convênio cafeeiro bastaria para convencê-lo do verdadeiro cáos administrativo em que estamos vivendo.

Firmado em meados de março, o convênio até hoje não foi nem homologado nem rejeitado pelo chefe do Govêrno. Tôda a vida econômica da mais rica região do Brasil está hoje sofrendo as tremendas consequências dessa atitude esfingética do sr. Getúlio Vargas, que os mais hábeis hierofantes não conseguirão explicar.

Chovem os apelos, de tôdas as classes prejudicadas. Mas o sr. Guanabara continua surdo a todos os clamores. O porto de Santos paralisa-se. A praça vegeta há longos meses no marasmo desolante. Os plantadores, alarmados, vêem a pirâmide dos juros crescendo sôbre o financiamento e não logram obter o numerário para o custeio da nova safra. Mas o sr. Getúlio Vargas se conserva na mais edificante indiferença, sem decidir-se a apor ou recusar sua assinatura ao convênio. Acrescente-se que êste foi negociado na presença do seu ministro da Fazenda, cujo assentimento não faltou às resoluções adotadas pelos representantes da lavoura, do comércio e dos Estados cafeeiros!

Sabemos que há dois grupos com interêsses divergentes em relação à atitude que o Govêrno Federal deve adotar em face do convênio. Isso não justifica, entretanto, que o ditador procrastine indefinidamente a solução do caso, deixando em suspenso a vida da mais importante região econômica do país. Aprove ou desaprove o acôrdo, o que se faz necessário é que o sr. Getúlio Vargas ponha um ponto final na situação de verdadeiro descalabro para a qual vai descambando a lavoura e o comércio de café, dentro de cuja órbita giram interêsses incalculáveis, que, assim, vão sendo indiretamente colhidos na debacle que se aproxima.

* * *

Parece incrível que o chefe do Govêrno não encontre, ao redor de si, um conselheiro que lhe mostre os desastrosos efeitos dessa impassibilidade ante um problema de tamanha relevância. Se persistir essa situação por mais algum tempo, os próprios navios americanos preferirão outras rotas que não lhes apresentem as surpresas do porto de Santos. E' mais do que natural que busquem portos de carregamento certo e isso haveria de causar-nos terríveis prejuizos, sobretudo agora que sabemos haver nos Estados Unidos uma grande avidez de café.

Enquanto continuamos nesse impasse, a Colômbia e os demais produtores estão colocando tranquila e normalmente a rubiácea no mercado norte-americano. A tudo isso, porém, permanece insensível o govêrno, cometendo, por omissão, um verdadeiro delito contra os interêsses do país.

* * *

Não sabemos, por outro lado, em que espécie de interêsses se inspira o sr. Getúlio Vargas para manter essa atitude estranha ante o convênio cafeeiro. Disseram-nos que talvez a proximidade do pleito presidencial lhe tenha sugerido um cuidadoso balanço entre os grupos a favor ou contra o convênio. Isso provaria sem dúvida a absoluta ausência de senso moral num govêrno que não trepida em plantar os seus apetites de mando entre as ruinas da economia nacional.

Haverá quem afirme, também, que tudo se explica pela natural displicência do ditador, incapaz de discernir entre o bem e o mal depois de três lustros de onipotência. De qualquer modo, o que se demonstra com isso não é precisamente o que o sr. Getúlio alega nos seus discursos de propaganda continuista, — a eficiência de sua ditadura, mas a inépcia, a absoluta e criminosa inépcia de seus métodos de govêrno.

CONCURSO AD HOMINES

MAURICIO DE MEDEIROS

A Faculdade de Filosofia, como uma especie de Escola Normal Superior, destinada a formar professores e, portanto, preocupada tanto em aprofundar os conhecimentos de cada materia, como ensinar a sua metodologia pedagogica, corresponde a uma peça necessaria no aparelho geral do ensino do país.

Pode-se, entretanto, discutir da oportunidade de sua criação, no momento em que foi feita e, ainda mais, da orientação doutrinaria que lhe foi dada, nesse momento, em obediencia ás idéias dominantes na classe dirigente do país e que eram nitidamente fascistas.

A pratica vem demonstrando que, a despeito das previsões da Lei para um futuro no qual ninguem pudesse exercer o magisterio sem passar por essa Faculdade e por ela ser diplomado, poucos são os que se têm deixado seduzir por seus cursos, o que prova que a Faculdade nasceu antes de tempo.

Para um corpo docente de 50 professores, parece que o total de alunos de todos os cursos não passa de 50! Um professor por aluno...

Diante do ideal teorico, que seria o de dotar o país de professores realmente aptos para o ensino, tendo passado por uma Faculdade capaz de formar professores, a realidade pratica da vastidão de nosso país, da amplitude da necessidade numerica de professores, da impossibilidade de afastar dessa profissão os que já nela se encontravam sem outro titulo a não ser a propria pratica do ensino — o governo teve de curvar-se á realidade e abrir a brecha, que é uma burla da Lei, registando como professores todos os que já vinham exercendo o magisterio e adiando periodicamente a exigencia do diploma pela Faculdade de Filosofia para registo de novos professores.

Consequentemente, não é de estranhar que, numa cidade de perto de 2 milhões de habitantes, com centenas de ginasios e colegios ocupando centenas de professores — a Faculdade, que habilita para o exercicio dessa profissão, não consiga atrair mais de 50 jovens estudiosos.

Por outro lado, a vida dessa Faculdade tem sido mais ou menos agitada.

Fundada ha varios anos, somente agora se pensa em preencher, por concurso, as respectivas cadeiras, até aqui exercidas, ou por estrangeiros contratados, geralmente dentro do espirito fascista de sua criação, ou por interinos, que, por efeito da estupida lei de acumulações, tiveram de ser escolhidos entre candidatos mal classificados em concursos para o ensino federal, e até mesmo candidatos reprovados, salvo raras exceções de escolha feita exclusivamente pelo criterio das relações de amizade e relações politicas.

Um fato é expressivo do desinteresse dos entendidos por essa Faculdade. Para 10 cadeiras postas em concurso, somente 4 candidatos estranhos a esse proprio corpo docente interino, ousaram inscrever-se para disputá-las. Os demais são os proprios interinos, que correm sozinhos, sem competição fazendo um concurso sobre programa que eles proprios organizaram. E isso com uma agravante: — é que enquanto aos estranhos se exige que possuam o diploma dado pela propria Faculdade de Filosofia, aos interinos essa exigencia é dispensavel...

Agora, o Conselho Universitario se ocupa de formar as bancas examinadoras. Um criterio espantoso foi desde logo e preliminarmente adotado: — não poderão figurar em banca os professores do Colegio Pedro II, isto é, do curso secundario oficial! Ora, o logico é que se admita que o professor de português do Pedro II seja o técnico oficial do ensino dessa disciplina, como o de latim, o de matematica, o de Historia Geral, o de Historia do Brasil, etc. Se eles foram dispensados de possuir um dipolma da Faculdade de Filosofia ao serem nomeados por concurso para seus cargos, foi porque, teoricamente, se considerou que suas provas demonstraram implicitamente que eles possuiam uma cultura especializada, que justificava tal dispensa. Se a nomeação foi anterior á existencia da Faculdade de Filosofia, ainda implicito era o reconhecimento dessa cultura e respectiva metodologia, pois que em todos os concursos ha sempre uma prova didatica. Por que eliminá-los, a priori, das bancas, em que uma Faculdade que forma professores vai escolher os seus proprios professores? Onde encontrará o Conselho Universitario mais competentes examinadores do que no corpo docente do Colegio que serve de padrão ao ensino secundario?

Dir-se-á que a Faculdade de Filosofia é um instituto de ensino superior. Mas o seu destino é formar professores para as disciplinas de que se ocupa. Um professor de ensino secundario não é um aluno secundario. Quando ele faz concurso para o magisterio, dele se exige um nivel de preparo verdadeiramente superior, isto é, muito acima daquilo que ele vai rotineiramente ensinar. Dada a orbita e dada a finalidade do ensino professado na Faculdade de Filosofia, o nivel mental e cultural do professor do ensino secundario é perfeitamente equiparavel ao do corpo docente dessa mesma Faculdade, e suficiente para julgar os candidatos ao exercicio do seu magisterio.

Que aspecto moral terá esse concurso, no qual as exigencias de diplomação pela Faculdade são dispensadas aos interinos e do qual, de antemão, se proscrevem, como examinadores, os especialistas oficiais que o proprio Estado possue?

Na desordem geral do ensino, esse é mais um aspecto flagrante. Mais valia que o governo nomeasse logo os interinos, dando-lhes efetividade sem as formalidades de um concurso que já nasce com tamanhos vicios radicais de origem.

BANCO DE CREDITO PESSOAL S. A. — DESCONTA A 6-7-8 e 9 °|°

TOPICOS

Que Rei Sou Eu ?

O SR. Marrey Junior deixou a Secretaria da Justiça de S. Paulo, por ter sido desprestigiado publicamente pelo interventor.

Segundo se noticia, o sr. Fernando Costa nomeou, á revelia de seu secretário, uma turma de funcionários da justiça estadual. Em consequência desses atos, o sr. Marrey Junior afastou-se do cargo, depois de escrever uma carta enérgica ao interventor.

Ouvido pelos jornalistas, declarou o antigo chefe do Partido Democrático que durante os seus longos anos de vida pública e de atividade politica jamais se prestou ao papel de "testa de ferro". Quiseram os jornalistas saber ainda se o sr. Marrey Junior rompera tambem os seus compromissos com a candidatura do general Eurico Gaspar Dutra. Ao que êle esclareceu "sorridente": — "Não, porque o general Dutra nada tem a ver com a deselegância de elementos que por força da situação apoiam a sua candidatura. Por isso, solidario com êle e já tendo dado a minha palavra, continuarei ao seu lado. E se não me alijarem das hostes do P S D., não me "cozinharem" no Diretório de S Paulo, empregarei meus esforços em favor da campanha pró-candidatura do ministro da Guerra à presidência da República."

Foi essa a declaração feita pelo sr. Marrey Junior aos jornalistas. O sr. Fernando Costa deu-lhe positivamente um "golpe baixo" com a nomeação dos serventuários da Justiça. Conta-se que, ante a resistência encontrada da parte de seu secretário, o interventor paulista teria dito, durante um passeio pelos jardins dos Campos Elíseos:

— Que rei sou eu, que não posso nomear três escreventes de Justiça?

* * *

Uma Distinção Logica

A ESCOLHA da cidade de Petrópolis para a próxima reunião da Conferência de Consulta dos Chanceleres Americanos é, neste momento, profundamente expressiva.

Quando os paises do nosso continente ainda não haviam rompido relações com os governos nazi-fascistas foi o Rio de Janeiro a sede da III Conferência. Pouco depois de encerrado aquele conclave, o Brasil tomava a sua histórica atitude, aceitando o estado de guerra com a Alemanha e a Italia. Mas, o gesto do Brasil não se limitou a isso. Não permanecemos no platonismo. Fomos adiante. As nossas bases do Nordeste constituiram fator decisivo para a vitória. A nossa Marinha de guerra e a nossa aviação tornavam-se sentinelas vigilantes dos mares, colaborando com os Estados Unidos no trabalho hercúleo de limpá-los dos submarinos alemães. Para o "front" mandamos os nossos soldados que tão bravamente se portaram nos campos de batalha. Por outro lado, temos cumprido integralmente todos os nossos compromissos internacionais, sustentando, sem vacilação, a politica de solidariedade americana, da qual sempre fomos, aliás, pioneiros tradicionais.

Nenhum país americano, a não ser os Estados Unidos, poderia reivindicar a honra de ser a sede da IV Reunião dos Chanceleres. E nós não pleiteamos, é necessário que se diga. A escolha de uma cidade brasileira foi espontanea. E isso nos honra.

* * *

Carne e Coordenação

APESAR da guerra ter terminado na Europa, continua sem solução o problema do abastecimento de carne verde à população carioca. Não só o problema não será em breve resolvido como não há esperança de que isso se verifique até o ano próximo.

De volta da viagem que acaba de fazer à capital goiana, onde tomou parte na sessão plenária do 3º Congresso de Pecuária do Brasil Central, o coronel Anapio Gomes declarou que a situação de crise da pecuária brasileira é transitória. E adiantou: "Entrei em contato com grande número de pecuaristas daquela região. Assim, posso reafirmar o que já disse à imprensa em declarações anteriores, isto é, estamos no caminho do soerguimento do rebanho nacional, que tem sido uma das minhas grandes preocupações. Têm surgido na imprensa algumas acusações à Coordenação, pelo fato de não tornar livre o mercado interno e externo da carne, ou, mesmo, por não aumentar o numero de dias de distribuição do referido produto nos centros consumidores do Rio e de São Paulo."

Pelo visto, o Coordenador da Mobilização Econômica afirmou que "estamos no caminho do soerguimento do rebanho nacional". Essa declaração contrasta com a que foi feita há dias pelo sr. Farrula, que acentuou em discurso ter o govêrno do comandante Peixoto resolvido o problema da pecuária. Enquanto isso, não há carne para o consumo do Rio.

* * *

Aumento Para os Bancarios

A ELEVAÇÃO do custo de vida levou o govêrno, no intuito de minorar a grave situação das classes trabalhistas, a determinar vários aumentos, muitos dos quais, ultimamente, vêm sendo conseguidos por movimentos grevistas.

Entretanto, a classe bancária não teve ainda a sorte de ver voltada para si a "benevolência" do ditador, pois ganhando os mesmos vencimentos de há 5 anos atrás, tendo que manter o padrão de vida a que chegou o país, em consequência do fracasso do govêrno ante os problemas criados pela guerra que ensanguentou o mundo, está passando sérias privações.

Havendo, como é sabido, gêneros de primeira necessidade que nesse período de 5 anos atingiram a mais de 500 por cento de aumento nos seus preços, isto para não mencionar muitos outros, os bancários vêm fazendo verdadeiro milagre para não sucumbir à angústia criada pela elevação do custo de vida.

Urge, pois, imediata providência dos poderes competentes, no sentido de, senão solucionar, ao menos suavizar o sofrimento dessa laboriosa classe.

* * *

A Historia de Um Alfinete de Gravata

SEGUNDO noticia a "Folha Vespertina" de Belem, o sr. Magalhães Barata recebeu um belissimo presente: um alfinete de gravata. Se ficassemos por aí, os amigos do interventor paraense teriam o direito de perguntar: que mal há nisso? Evidentemente, nenhum. O sr. Barata pode receber dos seus amigos todos os presentes que estes lhe queiram dar.

O caso do alfinete, entretanto, tem a sua história, conforme narra aquele jornal. Vamos reproduzi-la, em síntese. Os fornecedores de leite à capital paraense vinham sofrendo as maiores perseguições da interventoria. A situação era, para eles, verdadeiramente angustiosa e o desfecho seria este: a suspensão da venda do artigo.

A fim de abrandar as iras do sr. Barata, alguem lembrou aos leiteiros oferecer ao interventor um rico alfinete de gravata, pois o interventor tem muita predileção por essa espécie de joias. E assim foi feito. O broche custou algumas dezenas de contos de réis.

Foi feito a capricho, sob encomenda. Acontece, porem, que os leiteiros continuam na mesma. Nenhuma das medidas tomadas contra eles foi revogada. E, segundo consta em Belem, outras providências mais sérias vão ser postas em execução.

O curioso, porem, é que o sr. Barata aceitou o alfinete e faz questão de usá-lo ostensivamente.

ECONOMIA BARATA...

JOAQUIM DE SALES

O sr. arcebispo do Rio de Janeiro, tendo redigido e publicado um manifesto em nome de todo o episcopado brasileiro, tocou numa questão delicada que nem parte ainda faz das grandes promessas com que o dr Getulio Vargas vem acenando aos nossos operarios, aos quais, sempre que a oportunidade se apresenta, lembra o que tem feito por eles e o que fará ainda no curto espaço de tempo que lhe resta de governo.

Refiro-me á participação dos trabalhadores nos lucros ordinarios e extraordinarios das empresas em que empregam suas forças, seu esforço e suas habilidades. A participação nesses lucros está na base mesma do codigo de reivindicações que Leão XIII formulou na enciclica **Rerum Novarum** que deve ser considerada a "Constituição" do Proletariado mundial, postulados humanos e inevitaveis que Pio XI renovou em **Quadragessimo Ano.** O ilustre prelado, pois, e os demais principes da Igreja brasileira não fizeram mais do que encarecer a doutrina catolica no que concerne aos imprescritiveis direitos que resultam dos proprios deveres do operariado.

A questão social nunca foi posta, penso eu, nos seus verdadeiros termos. Faz-se muita filosofia, faz-se muita literatura em torno dela, o que é a maneira mais indicada de não a resolver nunca, envolvendo-a em nuvens e visões que a tornam inatingivel, colocando-a entre aqueles problemas que o mais pratico é não solucionar por serem demasiado complexos ou demasiado simples, como preferirem...

Isso faz-me recordar o que ocorreu nas primeiras semanas do processo Caillaux-Calmette. Todos sabem que a esposa de Caillaux assassinou Gaston Calmette em seu proprio gabinete de diretor do **Figaro**, de Paris. Durante dias e dias os advogados de Mme. Caillaux e de seu marido só falavam da "Union Sacrée", porque estava a Europa nas vesperas da Grande Guerra. Não falaram de outra coisa. De sorte que, quando chegou a vez de André Chénu, advogado da familia Calmette, o prestigioso batonnier começou o seu libelo, dizendo:

— Creio que vou causar uma grande surpresa aos juizes e á assistencia... Vou falar do assassinio de Gaston Calmette...

Tinham-se escoado muitos dias com bonitos discursos, mas do assunto principal ninguem se ocupava.

* * *

Em relação á questão do capital, do patrão e do trabalhador, creio que existem a respeito tantas obras, teses e monografias, que dariam para encher as estantes de qualquer grande biblioteca publica. Todavia a coisa não parece assim tão complicada que não possa ser resolvida, uma vez bem predeterminados os termos da materia.

Os tres elementos das atividades de qualquer empresa, o capital, o patrão e o operario, representam todos o trabalho. O **capital** outra coisa não é senão o resultado de um trabalho anteriormente realizado. O dono do capital ou capitalista é aquele que emprega em qualquer atividade retributiva parte do dinheiro que acumulou pelo trabalho ou que recebeu em herança do pai, do parente ou do amigo que o ganharam trabalhando. Não é preciso fazer grande esforço de imaginação para deixar de perceber desde logo que o capital é filho legitimo e fruto direto do trabalho. E' o trabalho estático de cuja seiva o patrão e o trabalhador, manobrando-a, cada qual em sua esfera, criam novos produtos que, postos em circulação, vão constituir outros capitais que, por esta forma, se multiplicarão ao infinito.

O operario é claro que só dá á empresa o esforço de seu trabalho e o patrão é precisamente o que mais trabalha, ou cujo trabalho é o mais eficiente para a empresa, por ser ele a quem cabem os encargos da direção, da economia, da quantidade e qualidade dos produtos, da sua colocação nos mercados, por meio de estudos acurados acerca do que mais convenha produzir, daquilo que mais agrade á clientela, dos transportes, dos preços, de tudo enfim que concerne á defesa do negocio de que é responsavel perante o capital e seus colaboradores de mão de obra.

* * *

Assim, portanto, se capital patrão e operario significam "trabalho" ha que compensá-los a todos numa justa medida, de acordo com a eficiencia do maior ou menor esforço de cada um. Mais claramente: esses tres elementos — conforme o rendimento respectivo — têm direito — e não favor ou simples concessão — aos lucros anuais verificados em balanço.

Até hoje desse privilegio de simples direito natural só têm participado o capital e o patrão, e contra tal injustiça é que se levantou a voz de um dos maiores Pontifices da historia da Igreja, Leão XIII, e a de um insigne sucessor de S. Pedro, o Papa Pio XI.

O capital recebe a sua parte nos lucros por meio do pagamento dos dividendos e das reservas de diversas denominações. Nada mais justo porque sem capital não ha trabalho possivel qualquer que seja o regime social, politico e ideologico, mesmo o comunista. O patrão tambem recebe o seu, por meio dos vencimentos mensais e de bonificações de fim de ano. E o operario? Este que se contente e se arranje com os miseraveis salarios mensais ou com as diarias, quando trabalham por dia, como acontece, geralmente, ou por hora como é o caso dos motorneiros e recebedores da Light. Contra essa desigualdade gritante protestou Rerum Novarum, e, depois da famosa enciclica todos aqueles que generosamente puseram a inteligencia e a justiça ao serviço dos expoliados ou explorados.

O manifesto de D. Jaime Camara, arcebispo do Rio de Janeiro, em nome do episcopado brasileiro, reclama agora o implemento das leis fundamentais da organização do trabalho para que as tres pernas da mesa lhe garantam a estabilidade, não mais continuando a falta de equilibrio que produz a inquietação universal que não permite ordem alguma, nem antiga nem nova, num mundo que ha de ser de liberdade, de igualdade e de fraternidade.

Suponhamos que um grande industrial paulista realize no fim do ano um lucro liquido de 300.000 contos. O minimo que se pode exigir na distribuição dos lucros será de 10% para o capital, 5% para a bonificação dos dirigentes (patrão) e o restante para os operarios que subirão ao numero digamos de 50.000; isto é, o capital e os patrões teriam a bonificação de 75.000 contos e os restantes 225.000 seriam distribuidos por 50.000 operarios. A cada dirigente tocaria cerca de 800 contos e a cada operario 4.500 cruzeiros, a menos que não se levasse á conta de bonificação, para o capital, os juros e reservas, o que viria a aumentar a participação dos operarios nos lucros da empresa.

* * *

Arranje-se como se achar mais justo e equitativo; porém já agora é dificil voltar atrás e não dar aos operarios que trabalham uma participação de lucros que o capital e o patrão — sem falar no fisco — monopolizaram para si.

O operario tem o maximo interesse na preservação das maquinas, no aproveitamento e economia da materia prima, no apuro e na produção maior, se sabe que tudo isso serve para alargar-lhe maiores vantagens no fim do ano. Trabalhará com afinco e alegria na certeza de que aquilo tambem é dele e está defendendo o que é seu.

Muitos patrões entendem assim, mas não são todos e desgraçadamente não é a esmagadora maioria deles. Em Pernambuco, ha uns 45 anos passados, o dr. Carlos Alberto, industrial e catolico, resolveu, pela primeira vez no Brasil, pôr em pratica os ensinamentos de **Rerum Novarum**. Construiu casas higienicas para os operarios da atual fabrica de tecidos Lundgren, criou para eles assistencia medica, armazens de fornecimentos pelo preço do custo, escolas, clubes recreativos. Veio a quebra do Banco do Brasil e aquela empresa-modelo devia dar com os burros nagua. O dr Carlos Alberto convocou os operarios, expôs-lhes a situação e a seguir chamou um de seus colaboradores operarios para presidir o resto da sessão. Discutiu-se muito e chegaram a uma conclusão. Foram chamar aquele patrão, que era apenas o amigo de seus trabalhadores, e perguntaram-lhe se com a redução de 30% nos salarios era possivel salvar a fabrica de Paulista.

— Perfeitamente! respondeu o bom patrão.

E foi assim que escapou do naufragio o estabelecimento fabril mais importante do norte do Brasil.

O exemplo parece vir de encontro á generosa sugestão do ilustre e venerando arcebispo do Rio e dos ilustres prelados brasileiros.

E' melhor fazer espontaneamente aquilo que terá de ser feito de maneira ou de outra, por bem ou por mal.

A Participação dos Estudantes Na Libertação Italiana

Especialmente convidado pela União Nacional dos Estudantes, o correspondente de guerra Joel Silveira, que ha pouco regressou da Itália, onde se encontrava ao lado da Força Expedicionária Brasileira, realizará na próxima sexta-feira, dia 8 do corrente, ás 20,30 horas, na sede daquela entidade universitária (Praia do Flamengo 132), uma palestra sobre a participação da juventude estudantil na libertação da Itália.

A diretoria da UNE convida todos os estudantes e as pessoas interessadas para a palestra do correspondente de

Restabelecidas as Comunicações Telegraficas Com a Holanda e Luxemburgo

O diretor do Departamento dos Correios e Telegrafos dirigiu aos diretores regionais e chefes de serviço daquele Departamento a seguinte circular: "Observadas as restrições em vigor quanto á redação, endereço, texto e assinatura, podem ser aceitos, a partir da presente data, por qualquer via de encaminhamento, telegramas particulares destinados á Holanda e ao Luxemburgo. Até segunda deliberação, não são aceitos telegramas comerciais que estabeleçam transações, mas apenas os que tratem da verificação de fatos ou de pedidos de informações. Em qualquer hipotese estão esses telegramas sujeitos á demora".

Preso Em Berlim Um Irmão de Goebbels

LONDRES, 4 (U. P.) — A Exchange Telegraph anunciou que forças soviéticas capturaram, em Berlim, o irmão do dr. Goebbels, que foi o chefe da defesa da capital berlinense.

NOVA RELAÇÃO DE MORTOS E DESAPARECIDOS DA FEB

TOMBARAM EM DEFESA DA DEMOCRACIA

APRESENTARAM-SE AO NOSSO Q. G. NA ITALIA TRES EXPEDICIONARIOS DADOS COMO DESAPARECIDOS

A Secretaria Geral do Ministerio da Guerra forneceu ontem, á imprensa, nova relação do pessoal da Força Expedicionaria Brasileira, falecido na Italia, conforme comunicações recebidas de 15 a 31 de maio p. findo: 1.º REGIMENTO DE INFANTARIA: 3.º sargento João Lopes Filho; 3.º sargento Derneval de Souza Gil; cabo José Graciliano Carreiro da Silva; soldados: Clovis da Cunha Pais de Castro, Aristides José da Silva e José Gomes.

6.º REGIMENTO DE INFANTARIA: 1.º tenente José Maria Pinto Duarte; 2.º tenente José Jeronimo de Mesquita; 2º sargento Andirás Nogueira de Abreu; soldados: Almandio Goering, José Luiz dos Santos, Adir Jorge, João Maria Batista, Valdemar Rosendo de Medeiros, Simplicio Vieira de Lara, Sebastião Garcia, Plim Rodrigues Canes, Tomás Antonio Machado, Luiz Tenorio Leão e Abel Antonio Mendanha.

11.º REGIMENTO DE INFANTARIA: 2.º tenente Aluisio Farisa; 3.º sargento Ricardo Marques Filho; soldados: Elizio da Rocha Passos, Felicio Tomazini, Gerhardt Holz, Roberto Marcondes, Alessio Venturi, Herminio Cardoso e Valdemar Adelino da Silva.

BIA. COMANDO DA A/D.1: 2.º sargento Fabio Pavani.

II/1.º R.O. AU. R.: 3.º sargento Benedito Francisco da Silva.

DEPOSITO DO PESSOAL: soldado Joaquim Xavier de Lira.

COMPANHIA DE INTENDENCIA: soldado Severino da Costa Vilar Filho.

1.º ESQUADRÃO DE RECONHECIMENTO: soldado Bernardino da Silva.

DESAPARECIDOS — 6.º REGIMENTO DE INFANTARIA: 3.º sargento João Gonçalves dos Santos; cabo Luiz Gomes de Quevedo.

11.º REGIMENTO DE INFANTARIA: 2.º sargento Max Wolff Filho; cabo Fredolino Chimango; soldados: Rubens Coelho Galvão, Julio Nicolau, Frederico Antonio Bressan, Lazaro Monceef, Joaquim Onilio Borges e Jamil Dagli.

— Relação do pessoal da Força Expedicionaria Brasileira que era considerado desaparecido e que, conforme comunicação do general João Batista Mascarenhas de Morais, se apresentou ao Quartel General da 1.ª D.I.E.: 3.º sargento Inacio Loiola de Freitas Virgolino, do 1.º Regimento de Infantaria, soldado Beleslau Kwiecien, do 11.º Regimento de Infantaria, soldado José Otaviano Soares, do 6.º Regimento de Infantaria.

DOS ESTADOS

Pará

CONDENADA UMA PRIMA DO INTERVENTOR BARATA

BELEM (D. C.) — A justiça de Soure acaba de condenar a sra. Sofia Magalhães Bider, por ferimentos graves produzidos em seu marido Luciano Bider. A acusada é irmã do prefeito municipal de Belém e prima do interventor Barata.

Maranhão

MELHORA O MERCADO ALGOROEIRO

S. LUIZ (D. C.) — O mercado continua experimentando sensiveis melhoras. O algodão, por exemplo, subiu de cotação, estando outros artigos na pauta para melhores ofertas.

Paraiba do Norte

CONTRATADOS VARIOS OPERARIOS ESPECIALIZADOS

JOÃO PESSOA (D. C.) — Tendo concluido os cursos rapidos de aperfeiçoamento, varios torneiros e limadores foram contratados pela Fabrica Nacional de Aviões.

Pernambuco

SUICIDIO DE UM JOVEM COLEGIAL

RECIFE (D. C.) — As autoridades policiais chegaram á conclusão de que o suicidio do jovem colegial Petronio Felisberto Braga, prende-se a um pacto de morte existente entre o tresloucado rapaz e sua namorada Terezinha de Jesus Moutinho.

Baía

SOB A INFLUENCIA DO "CAMBIO NEGRO"

S. SALVADOR (D. C.) — O cambio negro campeia nesta capital. A lata de gasolina está sendo vendida aqui por 100 cruzeiros, havendo escassez de alcool motor.

Espirito Santo

A BRAVURA DE UM ASPIRANTE DA FEB

VITORIA (D. C.) — Foi divulgada uma "citação de combate" encaminhada pelo general Mascarenhas de Morais ao prefeito de Cachoeiro de Itapemerim, sobre o feito do aspirante a oficial Helio Amorim Gonçalves, natural deste municipio, a qual está assim redigida:

"E' uma brilhante estréla que faço questão de ressaltar a do aspirante Amorim. Vindo do Deposito de Pessoal, do 1º Escalão da FEB, dia 22 á noite, na noite imediata entrou em combate num dos postos mais movimentados da linha "La Serra", destacando-se pela bravura e persistencia no combate.

Minas Gerais

PELA PRIMEIRA VEZ NA AMERICA DO SUL

BELO HORIZONTE (D. C.) — Mais de mil animais de diversas categorias e raças já se acham inscritos na Nona Exposição Agro-Pecuaria Regional da Leopoldina, a realizar-se no periodo de 16 a 24 do corrente. Durante o certame serão realizados pela primeira vez na America do Sul, concursos de longevidade e fertilidade.

São Paulo

EXPORTAÇÃO DE TECIDOS PARA A RUSSIA

S. PAULO (D. C.) — Embora seja possivel a exportação de produtos texteis para a Russia, os meios interessados declaram, para desfazer boatos, que nenhum entendimento se verificou, até agora, entre aquele país e o governo brasileiro.

Paraná

"DIA DA MÃE"

CURITIBA (D. C.) — Foram realizadas as festividades comemorativas do "Dia da Mãe", no estadio Belfort Duarte, tomando parte os corpos docentes e discentes dos estabelecimentos de ensino e familias dos alunos.

Goiaz

PATRONATO AGRICOLA

GOIANIA (D. C.) — Nas proximidades de Morrinhos, foi fundado um Patronato Agricola. A iniciativa contou com o apoio das classes capitalistas daquela zona.

Rio Grande do Sul

NÃO FOI SATISFEITA A PRETENÇÃO DOS ALTISTAS

PORTO ALEGRE (D. C.) — Na ultima reunião da CAERGS foram debatidos varios assuntos relativos ao abastecimento da cidade, de generos alimenticios, ocasião em que foi tambem focalizado o pretendido aumento do pão, do açucar e do feijão. A pretenção dos altistas não foi, entretanto, satisfeita.

TRISTE FIM DE UM CONVOCADO

Serviu Tres Anos No Exercito — Agora, Doente e Desempregado, Nega-lhe Auxilio a L. B. A.

João Fernandes Godoy é um brasileiro, atualmente sem profissão. Forte pacato trabalhador da lavoura, em principios de março de 1942 foi convocado para prestar serviço militar. Assim abandonou ele sua familia seu trabalho e sua terra — Minas Gerais.

No Exército, simples praça, João F. Godoy foi levado para a guarnição de Fernando de Noronha. Tempos depois, transferiram-no para Pernambuco. Ao todo, mais de tres anos de abnegados serviços á Pátria, nas fileiras do Exército.

Porem, não e a isso que queriamos chegar. O que nos interessa e punge é saber por que motivo este cidadão, retirado do seu trabalho e de sua familia, lançado nos confins que, talvez, nem de nome conhecia, ao deixar agora, a vida militar, por desligamento, é solto na maior pobreza, na mais incerta das vidas — o desemprego, a desambientação e a doença.

João F. Godoy desde março e livre. Porem soltaram-no para sofrer. E' simples e bom cidadão. Quer trabalhar, mas quer tambem se tratar. Para isso, tem se dirigido á Legião Brasileira de Assistencia, pois, tendo deixado as fileiras militares há cerca de dois meses, bem merece o acolhimento daquela instituição de benemeritos fins. Ai está o drama — na L. B. A. mandam-no de seção a seção e em nenhuma é ele atendido. Essas são as reclamações e as magoas de João F. Godoy. E de fato, porque não é atendido esse nosso patricio que, mesmo doente está a procura de trabalho e dos meios com que se curar?

A sua familia talvez esteja á espera do seu retorno ao lar. Porem, será que o dever do Estado é retirar esse homem do aconchego dos seus, aproveitar o seu trabalho quase gratuito e depois lançá-lo, doente no mundo das incertezas?

Que tome conhecimento disso a Legião Brasileira de Assistencia. João F. Godoy habita, atualmente, o Albergue Noturno da Boa Vontade, na Saude. Ele precisa do seu auxilio e bem o merece. Mais valeram os seus tres longos anos de serviço á Pátria!

DR. JOSE' DE ALBUQUERQUE
Membro efetivo da Sociedade de Sexologia de Paris
DOENÇAS SEXUAIS DO HOMEM
RUA DO ROSARIO, 172 — De 1 ás 7.

Atos do Chefe do Governo

O Presidente da Republica assinou os seguintes decretos na pasta da Aeronautica:

Nomeando — o brigadeiro do ar Vasco Alves Seco e tenente coronel aviador Honorio Ferraz Koeller, representantes da Aeronautica na Comissão Militar Brasil-Estados Unidos da America, nesta capital, sem prejuizo de suas atuais funções o tenente coronel aviador José Vicente de Faria Lima, adjunto de adido aeronautico em Washington, sem prejuizo de suas funções de chefe da Comissão de Compras da Aeronautica, nos Estados Unidos.

Classificando por necessidade do serviço o major aviador João da Cruz Seco Junior, na Base Aerea de Campo Grande, como comandante.

Promovendo por antiguidade, no Quadro de Oficiais Medicos, a coronel o tenente coronel medico Edgar Barroso Tostes e a tenente coronel o major Eduino Tamarindo Carpenter.

Exonerando o tenente coronel aviador José Vicente de Faria Lima, de representante da Aeronautica na Comissão Militar Mista Brasil-EE. UU. nesta capital, por ter sido nomeado para outra função.

Reformando o cabo escrevente a almoxarife Osvaldo Luiz Candido e o soldado de 1ª classe, sub-especialista de Mecânica, Antonio Tomás dos Santos.

Nomeando, interinamente, almoxarife, classe F, Oseias Pereira da Silva.

DECRETOS NA PASTA DA GUERRA

O Presidente da Republica assinou os seguintes decretos na pasta da Guerra:

Nomeando por necessidade do serviço — chefe do Serviço de Material Belico da 2ª Região Militar o coronel Castelino Borges Fortes, chefe do serviço de Material Belico da 2ª Região Militar o coronel José Faustino da Silva, chefe do Estado Maior da 3ª Divisão de Cavalaria o tenente coronel Descartes Cunha e comandante do Centro de Preparação de Oficiais da Reserva de Recife o major Ascendino Bezerra de Araujo Lins.

Nomeando 2º tenente da Reserva de 2ª classe — medico, os drs. Antonio Renato Caccuri, Radames Nardine, Lucio Becman e Recenvindo Pereira de Castro e, veterinario, o veterinario Péricles João Martino.

Transferindo por necessidade do serviço — o coronel Armando Catani, o tenente coronel José Tomé Xavier e o major Orlando de Medeiros do Quadro Ordinário para o Suplementar Geral; os tenentes coroneis Renato Bittencourt Brigido do Quadro de Estado-Maior da Ativa para o Ordinario, sendo classificado no 13º Regimento de Cavalaria Independente e Moacir da Costa Seixas e o major Erágio de Cerqueira Leite do 1/8º para 8º Regimento de Artilharia Montada: e o major Pedro Gonçalves de Medeiros do II/8c Regimento de Artilharia Montada para o 8º RAM.

Transferindo — o coronel Inacio José Verissimo, do Quadro de Estado Maior da Ativa para o Suplementar Geral; o tenente coronel Irapuan Eliseu Xavier Leal, do Quadro

DECRETOS NAS PASTAS DA GUERRA E DA AERONAUTICA

Suplementar Geral para o Ordinario, sendo, por necessidade do serviço, classificado no 10º B. C. e o major Rafael Ferrão Teixeira, do Quadro de Estado Maior da Ativa para o Quadro Ordinario, sendo, por necessidade do serviço, classificado no 1/4º Regimento de Artilharia de Divisão de Cavalaria.

Exonerando o coronel Francisco Pereira da Silva Fonseca de chefe do Serviço de Material Belico da 2ª Região e o tenente coronel Renato Bittencourt Brigido, de chefe do Estado Maior da 3ª Divisão de Cavalaria.

Demitindo do posto de 2º tenente da Reserva de 2ª Classe, visto terem sido julgados definitivamente incapazes para o serviço do Exercito, Camilo Segreto, Orlando Pierre, Osvaldo Coronato e Pedro Luiz Bocca.

Promovendo ao posto de 2º tenente da Reserva de 2ª classe, os aspirantes a oficial, Hariolo Holanda Galvão, Abelardo Guilherme Barbosa, José Ilo Ponte de Vasconcelos, Ivan Cordeiro da Nobrega, Lauro Lacaille de Araujo, Geraldo Pais, Teddy de Morais, José Etrog, Hirch Faues, Moisés Burman, Moisés Geiger, Ildefonso Albano Filho, Luiz Coimbra Bittencourt Cotrim, Nivaldo Burlamaqui Stalone, Luiz dos Santos Batista, Carlos Olavo da Cunha Pereira, Elois Simões Dona, Hilmo de Farias Moreira, Clovis Araujo Ferreira de Sousa, Alceu de Azevedo Fonseca Pinto, Luciano Costa Junior, José Rego, Alcides Tolentino de Carvalho, Jair Leri Santos, Paulo Ribeiro Freitas, Marinho Mendes Domenici, João Elias Nazaré Cardoso, Antonio Alipio Gomes Filho, Carlos de Pontes Medeiros, Dante Costa Lima Vieira, Francisco José de Abreu Matos, José Arlindo Gondim, José Cavalcante Porto, José Bonifacio Camara, Milton Botelho, Pericles de Sales Freire, Raimundo Valnir Cavalcante Chagas, Virgilio Euclides de Miranda Sá Antunes, Valdir Bezerra, José Roberto Mota Gomes, Carlos Orlando Rodrigues de Lima, Jesus Vaquim, Dilermando Ferreira Lopes, Indalecio Braga Neto, Benedito Salim Duailibe, Alcir Costa Fernandes, Jesus de Maria Neves Ribeiro, Luciano Chaves, Moacir Cantanhede de Jesus, Paulo Martins Meireles e Valdemar Nova da Costa.

Concedendo a Solano Neto, ex-membro da Missão Medica Militar, enviada á França, em carater militar, a Cruz de Campanha e a Medalha de Vitoria.

FABRICA BANGÚ

EXIJA NA OURELLA

HERM. STOLTZ & Cia., em Liquidação

Concorrência pública para a venda de importantes imoveis da Capital Federal

A firma HERM. STOLTZ & CIA., em liquidação determinada pelo Governo, por seus liquidantes, já publicou no "DIARIO OFICIAL" de 26 de maio p. findo, EDITAL de concorrencia publica, pelo prazo de 30 dias, para a venda dos seguintes imóveis de sua propriedade:

Prédio da Avenida Rio Branco, 66-74, numa área de 1.157,85m2 (esquina da Avenida Presidente Vargas e Rua da Alfandega).

Trapiche "BRASIL", com uma área de 1.605m2, á rua Equador 196 fazendo esquina com a rua Cordeiro da Graça.

Trapiche "BAEPENDI", com uma área de 1.070m2, á rua Equador 184.

Nos fundos passa uma linha férrea com bitolas de 1,00 a 1,60 metros, para serventia de trapiches.

Plantas e demais informações á Avenida Rio Branco, 66-74, 1.º andar, das 9 ás 12 horas e das 14 ás 17 horas.

DOR DE CABEÇA
Melhoral
BAIXA A FEBRE

OS FEITOS DA AVIAÇÃO BRASILEIRA

INGRAM E MUNROE EXALTAM A COOPERAÇÃO DA F. A. B.

AS MENSAGENS DIRIGIDAS AO MINISTRO SALGADO FILHO

O ministro Salgado Filho recebeu do almirante Jonas H. Ingram, comandante em chefe da Esquadra norte-americana do Atlantico, a seguinte mensagem:

"Completada, agora, a vitória sobre os nazistas, quero enviar as minhas mais sinceras congratulações a V. Excia. e aos oficiais e praças da Aeronautica. Conclue-se, assim, outra brilhante fase da historia brasileira.

Sempre apreciei profunda e sinceramente o esplendido apoio que me foi dado por V. Excia. durante a guerra.

Isso tornou meu trabalho agradavel e mais facil. A associação, em tempo de guerra, de nossas forças armadas será uma definida contribuição para a nossa futura amizade e relações nacionais.

Meus respeitos e estima para V. Excia., e minha esperança de uma paz duradoura.

Formulo os melhores votos pelo futuro do Brasil".

Pelo mesmo motivo, o titular da pasta recebeu do almirante W. R. Munroe, que substituiu o almirante Ingram no comando da Esquadra norte-americana do Atlantico Sul, com sede no Recife, esta mensagem:

"Desejo expressar a V. Excia. e á Força Aérea Brasileira os meus sinceros agradecimentos por sua cooperação com a Força Aérea Naval norte-americana contra o inimigo.

Os vôos frequentes, prolongados e perigosos, realizados pela FAB, exigiram pericia, maxima cooperação e coragem excepcional.

Não há duvida de que as operações da Força Aerea Brasileira foram da maior importancia e um dos fatores decisivos na eliminação do inimigo do Atlantico Sul.

Desejo apresentar a V. Excia. meus sinceros parabens pela excelencia da FAB e meus votos cordiais para a continuação de seus êxitos".

O almirante Ingram comandou a Esquadra norte-americana do Atlantico Sul no periodo mais critico do ataque dos submarinos nazistas ás costas brasileiras e á navegação aliada.

Seu substituto naquele comando atravessou tambem um periodo de constantes ameaças.

Ambos se distinguiram nessa luta e dela sairam engrandecidos, e, por outro lado, conquistaram a amizade dos brasileiros, dando leal e efetiva realização á politica de boa vizinhança e de ajuda mutua.

As duas mensagens constituem, pois, o testemunho pessoal de dois chefes que arcaram com grandes responsabilidades, sobre a colaboração da Força Aérea Brasileira, nas operações gerais de guerra no Atlantico Sul.

FORO MILITAR

RESERVISTA NAVAL CONVOCADO PARA O EXERCITO

Origenes de Oliveira Santos, por intermedio de seu advogado, requereu ao Supremo Tribunal Militar "habeas-corpus" em seu proprio favor, alegando estar coagido pelas autoridades militares, por isso que, sendo reservistas naval com destino especial de mobilização para a industria, não podia ser convocado para servir nas fileiras do Exercito, como foi feito pela 2ª C. R. de Niterói. A medida foi autuada e distribuida ao ministro almirante Azevedo Milanez, que mandou requisitar informações urgentes da autoridade coatora.

PAUTA DE HOJE

1ª Auditoria Regional: — Julgamento de Antonio Vicente de Oliveira e outro, ambos da Aeronautica. 3ª Auditoria: Tambem serão julgados os réus Antonio da Silveira Brum Filho, Elisiario Prado do Nascimento e Antonio Rodrigues.

RESTITUIÇÃO DE PROCESSOS

O procurador geral interino restituiu, ontem, com os seus pareceres, ao Supremo Tribunal Militar os processos em grau de apelação referente aos seguintes réus: Joaquim Correia, José Raimundo de Medeiros, Leopoldo Wilmsen, Jorge Pereira e Orlando Oliveira e Silva.

A SESSÃO DE ONTEM DO S. T. M.

O S. T. M., na sessão de ontem, confirmou, as condenações de Jetro Pinto, Miguel de Souza Lima, José Camajor, Irafí Dias, Custodio Damasceno de Lima, Alvaro Batista, Agenor Firmino Ambrosio, Sebastião Pereira, Eliezer da Silva Guimarães, José de Souza; e as absolvições de Pedro Gonçalves, João Francisco Guerra, Geraldo Teixeira de Rezende, Benedito Leandro, Manuel da Silveira, e Osvaldo dos Santos; reformou a sentença da instancia inferior que absolveu para condenar Francisco da Silva Pinto á pena de seis meses e 20 dias de prisão; deu provimento ao recurso da promotoria da 3ª A. da 1ª R. M. para, reformando a decisão recorrida, ordenar que se instaure processo judicial, contra João Pinto Salerno; recebeu o recurso de Clementino Camargo, como apelação e deu-lhe provimento para mandar que o Conselho de Justiça restaure o processo, nos termos do parecer do procurador geral interino; concedeu "habeas-corpus" em favor de Felix Hilel, Ontonio A. de Almeida, Pedro Candido Fragoso e outros; Olavo Correia de Araujo, e negou o pedido de Sebastião Alves Militão; condenou José de Souza; absolveu Flavio Costa, Secundino Mendes da Silva e Julio Vinicius dos Santos. Os trabalhos da sessão foram secretariados pelo dr. Plinio Matos de Magalhães.

"O Brasil Não Podia Faltar Na Hora do Perigo Para as Liberdades Humanas"

Expressivas Palavras do Sr. Belisario Parras Jr., Embaixador do Panamá No Chile

De passagem por esta capital, o sr. Belisario Parras Jr., embaixador do Panamá junto ao governo do Chile, fez interessantes declarações aos jornalistas. Suas primeiras palavras foram de elogio ao periodismo brasileiro.

Referindo-se ao seu velho desejo de conhecer o nosso país, disse o ilustre diplomata:

— "Hoje posso declarar sinceramente que não diminuiram o meu assombro e a minha admiração; tenho uma visão subjetiva, mais real e concreta, desta grande e poderosa Nação brasileira, igual ao seu gigantesco rio Amazonas, caudaloso, indomavel, titanico. Assim vejo o presente e o futuro desse grande e formoso americano — a natureza e o homem, em habid concerto vêm forjando a grandeza do Brasil."

Depois de varios periodos de exaltação á terra brasileira, á sua beleza e sua opulencia, assim se expressa o embaixador Parras:

— "O brasileiro criou uma nacionalidade forte, elevada, capaz de ocupar os primeiros lugares entre os povos mais avançados da terra, aproveitando a generosidade de seu solo, mediante o decidido e fecundo esforço de seu cerebro e de seus braços. Mas o Brasil não só está na vanguarda dos povos ricos e civilizados do mundo, como tambem á frente dos povos cultos e grandes por sua espiritualidade. Se declarei a minha admiração por seu desenvolvimento material, com mais razão ainda devo fazê-lo ao referir-me ao seu progresso moral.

Em todo o mundo reconhece-se a preocupação desse povo pelas ciencias, pelas artes e por todas as manifestações de cultura.

Os maduros frutos de seus homens de ciencia, de seus educadores, poetas e artistas falam com eloquencia do profundo conteudo espiritual desse admiravel povo do Brasil."

A participação de nossa patria na guerra mereceu do embaixador parras estas palavras:

— "O mundo admirou como o Brasil unido firmemente foi um dos primeiros a declarar guerra ao Eixo e a contribuir de maneira efetiva com seus homens e suas armas para a derrota dos novos hunos da Eurasia, cuja morte e agonia foram marcadas com caracteres de fogo vingador, em todos os horizontes da terra.

Eis aqui o gesto admiravel heroico do Brasil, que não podia faltar na hora do perigo para as liberdades humanas, pois elas têm sido patrimonio de todas as gerações brasileiras como o têm sido de todas as nações conscientes e dignas da terra."

Resenha Dos Livros

BRIGUELA (Iago Joé — Livraria Martins Editora — São Paulo) — O autor deste romance, nascido em São Paulo, depois de uma vida aventurosa, estabilizou-se no Banco do Brasil. E' escritor de ficção de mérito e conquistou um nome literario pelo valor da sua obra. Seu livro de estréia, "Bagunça", obteve sucesso invulgar. Depois, publicou "Incenso e Polvora" e "Caminhos Perdidos" e nos dá agora "Briguela", um "romance de maus costumes em tres tempos". Iago Joé, nesse livro, confirmou os seus créditos de autor já consagrado pela critica. O escritor tem um estilo pessoal, apurado e seguro. Enredo interessante, personagens vivas e humanas. No final, o leitor encontra um dicionario de termos da giria, usados no romance.

ORAÇÃO AOS AFLITOS (Raimundo Correia Sobrinho — Livraria José Olimpio — Rio) — Uma coleção de poemas, todos repassados de sentimento e de piedade pelos que sofrem. O sr. Raimundo Correia Sobrinho não é, como seu tio, um parnasiano. Mas a sua poesia, como toda a poesia verdadeira, é uma expressão de harmonia, vem "da tristeza dos homens, das suas misérias, dos seus erros, das suas alegrias, das suas bondades, dos seus sonhos". Apreciamos o sr. Raimundo Correia Sobrinho pela sua nostalgia, pela musica e pela caracteristica fundamental dos seus versos. Essa caracteristica é a solidariedade humana, o amor e comiseração pelas aflições dos outros homens.

ROMANCES DE AVENTURAS (Editora Vecchi — Rio)) — Recebemos "A Ilha do Coral" (Coleção "Os Audazes" e "Perdeu-se um cadaver" (Coleção "Os Mais Belos Romances Policiais"). O primeiro, de autoria de Robert M. Ballantyne e o segundo, de Robert Louis Stevenson, tradução, respectivamente, de Arteobela Frederico e Eneias Marzano. Ambas essas obras se recomendam pelo espirito de aventura de que estão cheias, prendendo a atenção dos leitores e despertando a mais forte curiosidade pelos seus desfechos.

A.P.

Endereço para remessa de livros: Americo Palha — rua S. Francisco Xavier, 368 — Ap. 2.

Pagamento de Consignações de Familia Na F. E. B.

O chefe da Pagadoria Central da F. E. B., avisa, por nosso intermédio, que será realizado hoje das 7,30 ás 12 e das 13 ás 17 horas, o pagamento de consignações de familia e de pensões judiciárias de todos os soldados do Q. G., Cia do Q. G. Cia de Manutenção, Cia. de Intendencia, Depósito de Intendencia, Cia de Transmissões, Esquadrão de Reconhecimento, Pagadoria Fixa, 9 9º B. E., 1º Btl. de Saude, Orgãos do Serviço de Saude e de toda Artilharia (Bia de Cmdo da A. D., I/1º A O Au R., II/1º R. O. Au R., 1/2c R. O. Au. R. - I/1º R. A. P. C.-.

★ CINEMAS ★

EM "DESDE QUE PARTISTE", A VIDA INTIMA E' APRESENTADA MAGISTRALMENTE NA TELA

Cena do filme "Desde que partiste", que estará em exibição no proximo dia 7 nos cinemas São Luiz, Vitoria, Carioca, Rian, America, Roxy e Icarai

"Desde que partiste", o novo triunfo cinematografico de David O. Selznick, é uma verdadeira homenagem á vida familiar.

Apresenta-nos a familia Hilton, como simbolo de todas as familias da América. Nela aparecem uma mãe e duas filhas interpretadas maravilhosamente por Claudette Colbert, Jennifer Jones e Shirley Temple.

As tres se parecem bastante para representarem membros de uma mesma familia, mas que as torna mais convincentes e a vivida interpretação que imprimem aos seus papeis.

"PELO VALE DAS SOMBRAS", O FILME QUE VAI INAUGURAR A TEMPORADA PARAMOUNT

Para inaugurar sua temporada nos cinemas Plaza, Astoria, Olinda, Ritz, Star, Republica e Primor, o que será feito logo que o filme "Idilio Perigoso" deixar o cartaz, a Paramount escolheu a sensacional super-produção colorida de Cecil B. De Mille, interpretada por Gary Cooper, Laraine Day, Signe Hasso, Denis O'Keefe, Carol Thurston, etc., "Pelo vale das sombras".

Essa produção, narrando em cores vivas um emocionante episodio da vida real, por certo assinalará com um marco de sensação o inicio da temporada Paramount nos cinemas da empresa V. R. de Castro.

"BRASIL"

Os cinemas Rian, São Luiz, Vitoria e América estão anunciando para quinta feira, 14 de junho a estréia do sensacional filme musical panamericano "Brasil", produção da Republic Pictures, com Tito Guizar, Aurora Miranda, Virginia Bruce, Edward Everett Horton, Robert Livingstone e o rei dos cow-boys Roy Rogers.

Com uma historia originalissima passada totalmente em nosso pais, entre o Rio e Belo Horizonte, "Brasil" foi musicado pelo famoso compositor patricio Ari Barroso e apresenta cenas de indescritivel beleza, algumas autenticas, como o carnaval na Avenida Rio Branco, outras de estudio onde aparece um maravilhoso grupo de esculturais morenas...

A PERSONALIDADE DE ZE' CARIOCA...

Desde que Walt Disney apresentou em "Alô, amigos!", pela primeira vez, o esfusiante Ze Carioca", os "fans" do mundo inteiro reconheceram que ali estava uma personalidade unica e digna das maiores atenções..

Para o genial artista, Zé Carioca é um simbolo do Rio de Janeiro que tanto o maravilhou tendo captado com muita graça, toda a exuberancia e a "bossa" do carioca em geral.

Pois o formidavel Zé Carioca está no auge de sua animação em "Você ja foi á Baia?", onde "faz miséria", ao lado dos não menos assanhados Pato Donald e Panchito, usando o maximo do seu "charme" para seduzir Aurora Miranda, Carmen Molina e Dora Luz, as "tres pequenas do outro mundo"...

"A SETIMA CRUZ ENTRARA' EM CARTAZ DEPOIS DE AMANHA, NO METRO-PASSEIO

Depois de amanhã, afinal, o Metro-Passeio, que hoje e amanhã dará as ultimas exibições de "Evocação", o vitorioso romance de Irene Dunne e Alan Marshall, fará a apresentação de "A Setima Cruz", vigoroso filme com Spencer Tracy, no dificil primeiro papel.

"A Setima Cruz", que Fred Zinnemann dirigiu, é o drama de um homem que se evade de um campo de concentração da Gestapo e é caçado através todo o Reich, que lhe destina uma cruz no campo de Westhofen, para justiçá-lo.

Signe Hasso, Hume Cronyn e Felix Bressart acompanham Spencer Tracy nesse filme absorvente.

"EVOCAÇÃO"

O filme de Irene Dunne, Alan Marshall, Frank Morgan e Van Johnson, "Evocação", que amanhã completará tres semanas vitoriosas de cartaz, no Metro-Passeio, vai ocupar, de quinta-feira em diante, as telas dos Metros Tijuca e Copacabana.

"BELONAVE", EM TECNICOLOR, APRESENTA CENAS NUNCA ANTES FILMADAS

A 20th Century-Fox vai apresentar, no Palacio, dentro de breves dias, um espetaculo de surpreendente interesse e impressionante grandiosidade.

Trata-se de "Belonave", maravilhoso filme inteiramente em técnicolor, historiando a carreira dum glorioso porta-aviões da Marinha Americana.

Não é de admirar que a Academia de Hollywood tenha conferido a "Belonave", o "Oscar" destinado ao melhor documentario do ano.

A perfeição da sua realização coloca-o num plano verdadeiramente especial, unico na cinematografia moderna.

Posse de um novo membro da Academia de Medicina

Tomará posse de membro titular da Sessão de Cirurgia Geral, na proxima quinta feira, 7 do corrente, o dr. José Paulo de Azevedo Sodré, cirurgião da Assistencia Publica e Docente da Universidade. S. S. será recebido pelo prof. Vinelli Batista. A sessão solene será presidida pelo professor Austregesilo.

Exibição de Filmes Para as Familias dos Expedicionarios

No Cinema Odeon, na proxima quinta-feira, em duas sessões, ás 9 e 10 horas, vão ser exibidos filmes sobre a atuação da F.E.B. por ocasião da tomada de Monte Castelo e outras localidades italianas, dedicados ás familias dos nossos expedicionarios.

A exibição será gratuita, achando-se os ingressos á disposição dos interessados na bilheteria do cinema, que os controlará por efeito de lotação da sala de projeção.

Diario Astrológico

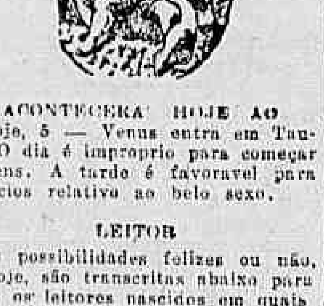

ACONTECERA' HOJE AO

Hoje, 5 — Venus entra em Tauro. O dia é improprio para começar viagens. A tarde é favoravel para negocios relativo ao belo sexo.

LEITOR

As possibilidades felizes ou não, de hoje, são transcritas abaixo para todos os leitores nascidos em quaisquer dia, mês e ano, nos seguintes periodos:

PARA OS NASCIDOS

ENTRE 22 DE DEZEMBRO E 20 DE JANEIRO: — Ambiente carregado, contrariedades e indisposição organica. 10, 14 e 16; 28, 33 e 34. (hs. e ns.)

ENTRE 21 DE JANEIRO e 18 DE FEVEREIRO: — Altos propositos, disposição, inovadora, miragens e possibilidades de bons negocios. 3, 5 e 7; 12, 14 e 16. (hs. e ns.)

ENTRE 19 DE FEVEREIRO E 20 DE MARÇO: — Perspectiva de boas realizações e assuntos de viagens ou passeios. 6, 8 e 9; 15, 17 e 27. (hs. e ns.)

ENTRE 21 DE MARÇO E 20 DE ABRIL: — Negocios lucrativos. A noite será de sucessos sociais. 10, 11 e 12; 28, 29 e 30. (hs. e ns.)

ENTRE 21 DE ABRIL E 21 DE MAIO: — Relações estranhas, amizades, mal terminadas e confusão (hs. e ns.)

ENTRE 22 DE MAIO E 21 DE JUNHO — Enganos, pequenos prejuizos e viagem em perspectiva. 9, 17 e 19; 18, 26 e 37. (hs. e ns.)

ENTRE 22 DE JUNHO E 22 DE JULHO: — Dia de maus augurios com prejuizo e desinteligencias sentimentais. 6, 21 e 22; 34, 30 e 31. (hs. e ns.)

ENTRE 23 DE JULHO E 23 DE AGOSTO: — Vontades, nobilitantes exitos pela manhã, a tarde de maus aspectos. 1, 20 e 21; 19, 28 e 29. (hs. e ns.)

ENTRE 24 DE AGOSTO E 22 SETEMBRO: — Compromissos impossiveis e noticias desagradaveis. 17, 18 e 25; 71, 81 e 95. (hs. e ns.)

ENTRE 23 DE SETEMBRO E 22 DE OUTUBRO: — Visões, sonhos estranhos e disposição aventureira. 11, 14 e 15; 29, 24 e 44. (hs. e ns.)

ENTRE 23 DE OUTUBRO E 22 DE NOVEMBRO: — Vontades nobilitantes, êxitos pela manhã e a tarde será de maus aspectos. 1, 20 e 21; 19, 28 e 29. (hs. e ns.)

ENTRE 23 DE NOVEMBRO E 21 DE DEZEMBRO — Favores de outro sexo. Alegria e triunfo. 12, 17 e 25; 21, 71 e 86. (hs. e ns.)

MENU DO DIA

Por Saint Ange

ALMOÇO

Bifes á inglesa.

* * *

Garoupa com molho de camarão.

* * *

Salada de palmitos.

* * *

Torta de tamaras

* * *

BIFES A INGLESA — Corte uns bifes grossos, tempere-os com sal, gotas de vinagre, pimenta do reino. No momento de servir frite-se com manteiga bem quente, de um lado e outro até ficarem bem corados. Sirva com petits pois temperados com manteiga e batatas cozidas, tambem temperadas com manteiga.

TORTA DE TAMARAS: — 280 grs. de tamaras; 280 de amendoas (pesadas sem casca); 280 grs. de açucar; 8 ovos inteiros; 1 pacotinho de açucar de baunilha.

INGREDIENTES PARA O COBERTO: — 4 colheres das de sopa de manteiga; 8 colheres de açucar; 8 gemas de ovos; um pouco de amendoas moidas.

Bata muito bem o açucar com as gemas, misture as amendoas passadas na maquina, as tamaras picadas em pedacinhos, as claras em neve e o açucar de baunilha. Misture tudo muito bem e leve ao forno, numa forma redonda, untada com manteiga.

Depois de assada deixe esfriar bem e cubra a toda com o coberto que é feito da seguinte maneira: bata a manteiga com o açucar até ficar bem branca; junte as gemas bata mais um pouco e cubra a torta, salpicando-a com as amendoas moidas e enfeitando-a com algumas tamaras abertas em flor.

* * *

JANTAR:

Caldo de legumes.

* * *

Bolinhos de peixe.

* * *

Abobora dagua recheada com carne.

* * *

[illegible]

* * *

[illegible]

★ SOCIAIS FEIRA DE VAIDADES ★

JACINTO DE THORMES

Domingo pela manhã existem dois divertimentos grandes. Um é poder ficar de papo para cima, fazendo pouco mais do que bocejar, e outro é a praia. Quando garoto eu não compreendia como era possivel perder uma praia, hoje não entendo como se perde uma boa cama.

Este domingo almocei no Country, que é sem grandes duvidas um dos lugares simpaticos do Rio, depois dei um pulo até o Jockey e além dos apostadores de sempre, havia um grupo grande de americanos que estavam "painting the town with Sylvio". Quem sabe se o tal não era Sylvio Mee?

Depois do jantar dei umas voltas pelos casinos e fui parar na mesa de um velho amigo. Aí ficamos relembrando as festas tradicionais e as divertidas. As famosas recepções da Baronesa de Bonfim, as reuniões musicais da Baronesa de Saavedra, da senhora Alberto de Faria Filho e da senhora Carlos Guinle. Os tão comentados bailes do sr. Raimundo de Castro Maia, cheios de fantasia Luiz XIV e os jantares das embaixadas de Portugal e Chile. Verdadeiramente, ha muito não se vê com frequencia aquela velha animação do Rio de 15 anos atrás. A's vezes esquenta e ás vezes esfria, mas toda aquela intensidade e principalmente qualidade de festas, teatros e bons copos de whisky, nada! As festas são feitas á ultima hora, os teatros são mutilados de guerra e o whisky é bomba voadora.

E toda essa decadencia veio neste curto espaço de tempo.

Nesta fotografia aparecem a senhora Flor de Oro Trujillo de Mayrink Veiga com o senhor Paulo Antunes Ribeiro (Foto (Sombra")

★ DISSERAM... ★

Que... no casamento da senhorita Sonia Melo e Cunha com o sr. Teodore Arthou estavam presentes o sr. e a sra. Antonio Leite Gama, o sr. e a sra. Arnaldo Rocha Maia, o sr. e a sra. Otavio Reis, as sras. Maria Cecilia Fontes, Otavio Simonsen, Charles Barrenne, Alzira Costa Pinto, Guiomar Lopes, Alzira de Souza Quartim, o sr. e a sra. Roberto Vitor Delamare, a sra. Alencastro Guimarães, o sr. e a sra. Carlos Laet, o sr. e a sra. Gustavo de Carvalho, o sr. Roberto Marinho.

Que... Luly Mackenzie andou gravando discos para mandar ao Chile.

Que... o sr. e a sra. Luciano Crespi oferecerão dois cocktails, o primeiro dos quais será quarta-feira.

Que... no dia 7 de junho, nos salões do Copacabana Palace será realizado um chá-bridge em beneficio da "Casa da Criança".

Que... Petropolis está repleto de paulistas, de narizes vermelhos e bigodes pretos.

★ TEATRO ★

"OS DOIS CANDIDATOS"

Amanhã, Jaime Costa muda o seu cartaz no Gloria, para apresentar mais um original — "Os dois candidatos", comédia de Celestino Silva, na qual espera continuar o mesmo exito que vem obtendo desde o inicio da sua temporada na Cinelandia, este ano.

Além de ator que dá nome ao elenco, Jaime Costa, tomarão parte no seu desempenho todos os artistas da Companhia.

A peça será apresentada com boa montagem, a cargo de um dos artistas do genero, mais em evidencia no momento.

A MENTIRA TEATRAL

O Carlos Gomes vai voltar a ser teatro.

VOCE SABIA

que a saudosa atriz Nair Alves foi dos maiores cartazes do Rio?

COISAS QUE INCOMODAM

A tristeza do "trem da alegria".

O FILME DE HOJE

ODEON — "Lobos da Serra" — H. Miranda.

CARTAZ DO DIA

SERRADOR — "Maria vai com as outras", comédia, ás 20 e 22 horas, com Eva.

PHENIX — "A primeira da classe", comédia, ás 20 e 22 horas, com Bibi e Procopio.

RIVAL — "O poder das massas", comédia, ás 20 e 23 horas, com Cazarré, Itala e Palmeirim.

GLORIA — "O tal que as mulheres gostam", comédia, ás 20 e 22 horas, com Jaime Costa.

JOÃO CAETANO — "Que rei sou eu?", revista, ás 20 e 22 horas, com Jararaca, Ratinho e Alda.

RECREIO — "Bonde da Laite", revista, ás 20 e 22 horas, com Derci Gonçalves.

O COMENTARIO DA NOITE

— Vai ser um sucesso o Rodrigues — o extranumerario. — informava o ator, Jorge Diniz ao seu colega Ferreira Leite.

— E' calculo um exito extra ordinario — comentou o "Conceição Machado.

RADIO

CONSERTO

A domicilio Orç gratis. Técnico competente. Tel. 42-4315

ANIVERSARIOS

Fazem anos hoje:

SENHORES: ministro Alfredo de Oliveira Lima; dr. Pedro da Sila Hora; cap. Silvio Magalhães Padilha; cap. Abelardo do José de Matos; dr. Silvio Leite e o jornalista Osvaldo Gil.

MENINO: — Eduardo Antonio, filho do dr. Alirio de Sales Velho.

SENHORES: — Anesia Pinheiro Machado e Ester Duque Estadra.

MENINA: — Terezinha, filha do sr. Otoniel Apolonio dos Santos.

— Faz anos amanhã, o menino Ricardo José, filho do dr. Eduardo José de Souza.

CASAMENTOS

RAMOS FIGUEIREDO — RUIZ CONDE — Na Basilica de Santa Terezinha, á rua Mariz e Barros, realiza-se, quinta-feira, ás 17 horas, o enlace matrimonial do tenente Edilio Ramos Figueiredo, filho do engenheiro dr. Arthur Alfredo de Avelar Figueiredo e da professora, sra. Felissima Ramos Figueiredo, com a professora senhorinha Nair Ruiz Conde, filha do industrial, sr. Tomaz Conde e da sra. Antonio Ruiz Conde.

CIENTIFICAS

A SOCIEDADE DE MEDICINA E CIRURGIA DO RIO DE JANEIRO — Reune-se hoje, ás 21 horas, com a seguinte ordem do dia: — dr. Nicola Caminha — "Considerações em torno do diagnostico radiologico dos tumores da medula" e dr. Américo Valério — "Sindromes digestivas em ginecologia".

FESTAS

O Clube de Educação e Saude fará realizar, no proximo sabado, dia 9, no salão nobre da U. N. E. o seu grandioso baile de vitoria em especial homenagem das forças aliadas.

ASSOCIAÇÕES CULTURAIS

INSTITUTO BRASILEIRO DE CULTURA — Sessão hoje, ás 17 horas, no salão nobre do Liceu Literario Português, constando da ordem do dia uma palestra da escritora Ilná Secundino sobre o divorcio.

— O Clube de Engenharia — Reunir-se-á depois de amanhã, ás 17 horas, para tratar de assuntos de interesse geral.

CINEMA NA A. B. I.

Amanhã ás 17.30 horas, sessão de cinema promovida pelo Departamento Cultural da A. B. I.

REUNIÕES

NO CONSELHO NACIONAL DE GEOGRAFIA — Realizar-se-á, uma reunião, ás 17 horas, na qual a professora Mariam Picmino fará uma relatorio da "Viagem Curitiba-Londrina e visita a Monte Alegre".

VIAJANTES

Chegaram ante-ontem, de Paris, via Lisboa, pelo avião da Panair, do Brasil varios elementos de comédias, que vêm atuar na temporada oficial do Municipal São eles os seguintes: empresario Joseph Eschweiller e artistas, Roger Bertrand Edmond, André Schlesser, Jacques Henri Dupont, Raoul Laurent Hippolite de Manez e Monique Garone.

— Passageiros da Panair, retornaram, a esta capital, de Buenos Aires, o sr. Ladario de Carvalho e o major Hoche Monteiro Aché, membros da Comissão de Controle dos Acôrdos de Washington.

Regressaram dos Estados Unidos, a sra. Helena Carneiro da Cunha Moscoso e a senhorinha, Maria Anisia Pinheiro.

— Seguiram, ontem, para Londres, os jornalistas uruguaios, sr. Antonio Gustavo Fusco e o sr. Lindoro Queirolo Corband.

— Chegou, ontem, ao Rio, o famoso escritor norte-americano, dr. E. Stanley Jones.

MISSAS

Serão celebradas hoje:

A's 9,30 horas, no altar de N. S. da Conceição da Candelaria, de 7º dia, por alma do sr. Antonio Gonçalves de Freitas.

— No altar-mór da igreja da Candelaria, ás 10 horas, de 7º dia, por alma do sr. Antonio Mendes Carneiro.

— Por alma do nosso saudoso confrade, Raul Borja Reis, na igreja de N. S. do Carmo, ás 9 horas, de 7º dia.

MUSICA

QUINTA-FEIRA, A ESTRÉIA DE ODNOPOSOFF

Vai ser um acontecimento artistico quinta-feira, á noite, a estréia do violinista Ricardo Odnoposoff, recentemente chegado dos Estados Unidos, onde sua tournée de quase dois anos de duração constituiu uma serie de entusiasticos sucessos, tendo-o classificado a critica mais autorizada como um dos quatro ou cinco maiores violinistas da época atual.

O programa com que Odnoposoff se apresenta ao nosso publico contem varios numeros de excepcional atrativo, entre eles a Sonata em lá maior de Cesar Franck e o Concerto em ré maior de Paganini — Wilhelm.

Os acompanhamentos ao piano serão feitos por Francisco Mignone.

Teatro Para os Feridos da F. E. B.

Comunica-nos a Comissão Estudantil de Ajuda á F. E. B., por intermedio da sub-comissão do Engenho Velho, que, em continuação ao seu programa de assistencia moral e material aos nossos expedicionarios, será representada aos soldados feridos a peça "Bonde da Laite", da Companhia Valter Pinto.

Essa homenagem, que estava marcada para fins do mês passado, realizar-se-á agora, com a presença dos recem-chegados feridos, no proximo dia 25, quinta-feira, no Teatro Recreio. Para isso, estarão reservados mais de uma centena dos melhores lugares do referido teatro.

Civis Chamados

Devem comparecer á 2.ª Divisão da Secretaria Geral do Ministerio da Guerra, das 15 ás 17 horas, afim de tratarem de assuntos de seu interesse, os srs.: Anfiloquio Leandro de Mota, Augusto Francisco Vaz, Clovis Pereira de Melo, Correia D'Azevedo, Armando Augusto da Silva, Eloi Lino de Menezes, José Diogenes Arruda, Francisco da Silva, H. P. Guima, Nelson Tenorio, Julio Clementino Palma, Welmington Barbosa, Elzo de Araujo Lima, José Bradi, João Ramos da Cruz, Osvaldo João Fuchs; senhoras Maria José Porial, Hilda Desterro Lemos; e á 1.ª Secção da Diretoria de Ensino, os srs. Orminda Lanter e Bartolomeu José da Silva Filho.

★ CARTAZ DO DIA ★

CINELANDIA

VITORIA — "E' Dificil ser Feliz" (Warner) com Ida Lupino e Denis Morgan. Horario: 2 — 4 — 6 — 8 e 10 horas.

PALACIO — "A Aventureira" (Fox Filme) com Truddy Marshall. Horario: 2 — 4 — 6 — 8 e 10 horas.

METRO PASSEIO — (Evocação) (Metro) com Irene Dunne e Allan Marshall. Horario: 1|2 dia — 2.30 — 5 — 7.30 e 10 horas.

PLAZA — "Idilio Perigoso" (R. K. O.) com Heddy Lamarr, Paul Lukas e George Brent. Horario: 2 — 4 — 6 — 8 e 10 horas.

ODEON—"Lobos da Serra" (Film Português) com Maria Domingas Horario: 2 — 4 — 6 — 8 e 10 horas.

IMPERIO — "Santa" (ou Destino de uma Pecadora) (Distribuição United).

REX — "A Ponte de Warteloo" (Metro) com Robert Taylor e Vivien Leigh. Horario: 2 — 4 — 6 — 8 e 10 horas.

PATHE' — "A Sereia das Selvas" e 1º e 2º episodios de "O Misterio Nordico". Horario: 2 — 4 — 6 — 8 e 10 horas.

CAPITOLIO (Passatempo) — "Procura-se um Herdeiro" (Comedia com El Brendel) — "A Vida na Fazenda" (Desenho colorido). "Precisa-se de Espantalhos" (Desenho colorido) — "A Pesca" do Salmão" (Curiosidade colorida) — "Jornais franceses e britanicos com exclusividade" — A partir de 12 horas. Domingos: programas infantis desde 9.30 da manhã.

CINEAC TRIANON: — "A Tomada de Berlim" — "Fanfarras Alemãs" — "Cidade do Futuro".

CINEAC O. K. — "A Queda de Berlim" — "Concertos e Desconcertos" — "Contas de Casamento".

IDEAL — "Viva a Folia". Horario: 2 — 4 — 6 — 8 e 10 horas.

IRIS — "Mocidade Divertida" e "O Terror da Zona".

Mem de' SA' — "Madame Curie".

LAPA — "O Palhaço faz o Artista" e "Despedida".

D. PEDRO — "O Clube dos Inocentes" e "Misterio Misterioso".

CENTRO

S. JOSE' — "De Todo o Coração" — Horario: 1|2 dia — 2 — 4 — 6 — 8 e 10 horas.

PRIMOR — "Sultana da Sorte" e "Almas no Mar".

POPULAR — "Em Face do Destino" e "Clarão no Horizonte".

REPUBLICA — "Casanova Junior".

COLONIAL — "Pimpinela Escarlate" e "Mercado Negro".

PARISIENSE — "Fechado para remodelação geral" sua inauguração se dará brevemente com a grandiosa realização de Walt Disney em tecnicolor distribuido pela (R. K. O.) "Você já foi á Baia!" com Aurora Miranda, "O Pato Donald" e musicado por Ari Barroso.

FLORIANO — "Quero Você Morena" e "Furacão do Oeste".

ELDORADO — "Infamia". Horario: 2 — 4 — 6 — 8 e 10 horas.

METROPOLE — "Alma Ciganas"

BAIRROS

METRO COPACABANA — "Dr. Gillespie em Perigo" com Lionel Barrymore e Donna Reed. Horario: 2 — 4 — 6 — 8 e 10 horas.

SÃO LUIZ — "E' Dificil Ser Feliz" (Warner) com Ida Lupino e Denis Morgan. Horario: 2 — 4 — 6 — 8 e 10 horas.

ROXI — "E' Dificil ser Feliz" (Warner) com Ida Lupino e Denis Morgan. Horario: 2 — 4 — 6 — 8 e 10 horas.

RIAN — "A Bomba" (Fox Filme) com o Gordo e o Magro. Horario: 2 — 4 — 6 — 8 e 10 horas.

ASTORIA — "Idilio Perigoso". (R. K. O.) com Heddy Lamarr, Paul Lukas e George Brent. Horario: 2 — 4 — 6 — 8 e 10 horas.

CARIOCA — "E' Dificil ser Feliz" (Warner) com Ida Lupino e Denis Morgan. Horario: 2 — 4 — 6 — 8 e 10 horas.

AMERICA — "Asas da Vitoria" (Warner) com Ann Sheridan. Horario: 2 — 4 — 6 — 8 e 10 horas.

IPANEMA — "Inferno Verde" e "Singrando os Mares" (Seções á partir de 2 horas).

RITZ — "Idilio Perigoso". (R. K. O.) com Heddy Lamarr, Paul Lukas e George Brent. Horario: 2 — 4 — 6 — 8 e 10 horas.

PIRAJA' — "Lobos da Serra" (Filme Português) com Maria Domingas. Horario: 2 — 4 — 6 — 8 e 10 horas.

METRO TIJUCA — "Dr. Gillespie em Perigo" com Lionel Barrymore e Donna Reed. Horario: 2 — 4 — 6 — 8 e 10 horas.

AMERICANO — Mme. Curie".

OLINDA — "Idilio Perigoso". (R K O.) com Heddy Lamarr, Paul Lukas e George Brent. Horario: 2 — 4 — 6 — 8 e 10 horas.

HADDOCK LOBO — "De Amor Tambem se Morre".

BANDEIRA — "Arsene Lupin" e "A Eterna Solteirona".

EDISON — "Amor e Batucada" e "Cara a Cara".

GRAJAU' — "Fortalezas Voadoras" e "Exploradores do Oeste".

GUANABARA — "Oh! Marieta".

SAO CRISTOVAO — "Jornadas Heroicas" e "Por Céus Inimigos".

POLITEAMA — "Arsene Lupin" e "A Eterna Solteirona".

JOVIAL — "Mocidade Divertida" e "O Terror da Zona".

TIJUCA — "As Mil e Uma Noites".

VELO — "Quero Você Morena" e "Furacão do Oeste".

VILA ISABEL — "Jornadas Heroicas" e "Por Céus Inimigos".

APOLO — "Eram Cinco Irmãos"

MARACANA — "O Morro dos Ventos Uivantes".

FLUMINENSE — "Corações Enamorados" e "A Vitoria do Dr. Kildare".

CATUMBI — "Homem de Verdade" e "Aventureira do Alaska".

GUARANI — Horizonte Perdido" e "Virgem Proibida".

RIO BRANCO — "E a Vida Continua" e "Oeste Contra Leste".

SUBURBIOS (Central)

TODOS OS SANTOS — "O Expresso de Bagdá Estambul" e "Um Sheriff Turuna".

MASCOTE — "Os Super-Homens".

MEIER — "Melodias da America" e "Um Pequeno Erro".

ALFA — "Uma Noite Inesquecivel" e "Perigo Amarelo".

COLISEU — "O Capanga de Hitler" e "Bancando Granfino".

PARA TODOS — "Alta Malandragem" e "Sherlok do Ar".

BEIJA FLOR — "Alma Cigana".

QUINTINO — "A Guerra Gaucha" e "Sinfonia do Passado".

PIEDADE — "Edison o Mago da Luz".

MODERNO — "Marrocos" e "O Professor Astuto".

MODELO — "Irresistivel Impostora" e "Exploradores do Oeste".

MADUREIRA — "Amor e Batucada" e "Cara a Cara".

SUBURBIOS (Leopoldina)

SANTA HELENA — "Solar das Almas Perdidas".

ROSARIO — "Duas Vidas" e "Brasil de Hoje".

RAMOS — "Oraculo do Crime" e "Ronda da Morte".

PARAISO — "Quarteto de Amor" e "Um Mundo de Ritmos".

ORIENTE — "Sob a Luz das Estrelas" e "Anel da Morte".

PENHA — "Marujo Intrepido" e "Cavaleiros de Nevada".

Santa Cecilia — "Trem do Diabo" e "Um Pequeno Erro".

ILHA DO GOVERNADOR

ITAMAR — "Nem só os Pombos Arrulham".

Demonstração de Serviço de Saude Em Campanha

Realiza-se amanhã, uma demonstração no campo do Serviço de Saude em Campanha, a qual será levada a efeito pelo Departamento de Saude do Centro de Instrução Especializada, destinada aos alunos do 2.° ano da Escola de Estado Maior. O exercicio se desenvolverá no ambito da divisão e será calcado nos metodos americanos de instrução, finalizando com a teatralização do funcionamento de um Posto de Socorro de Batalhão, exercicio inédito no Brasil. Ao ato deverão comparecer altas autoridades militares, especialmente convidadas, oficiais médicos em serviço na guarnição da Vila Militar e no Rio, além dos oficiais alunos da Escola de Estado Maior.

PRODUÇÃO, COMERCIO E FINANÇAS

CAMBIO

O mercado de cambio abriu ontem, em condições estaveis.

O Banco do Brasil vendia a libra a Cr$ 78,90 1|16 e o dolar a Cr$ 19,50 e comprava a Cr$ 77.77 15|16 e a Cr$... 19,30 respectivamente.

Assim fechou, inalterado.

O Banco do Brasil afixou ontem para as suas cobranças e de outros bancos cotas e remessas para importação as seguintes taxas:

A' vista:

Libra	78.90	1|16
Dolar	19.50	
Escudo	0.79	5|16
Franco suiço . .	4.65	
Coroa sueca	4.72	
Peso chileno ..	0.62	15|16
Peso boliviano ..	0.46	7|16
Peso argentino ..	4.91	3|16
Peso uruguaio ..	10.65	5| 8

MERCADO LIVRE

O Banco do Brasil para comprar as letras de cobertura afixou as seguintes taxas:

Libra	77 77	15|16
Dolar	19.30	
Escudo	0.78	5|16
Peso argentino .	4,77	3| 8
Peso uruguaio ..	10 34	7| 8
Franco suiço . .	4.48	3| 4
Coroa sueca .. .	4.59	5 16
Peso chileno . .	0.59	9|16

MERCADO OFICIAL

Libra	66.49	1| 2
Dolar	16.50	
Franco suiço . .	3.84	5| 8
Coroa sueca	3.93	7| 8
Peso uruguaio ..	8.84	3| 8
Escudo	0.57	1| 8
Dolar	20.00	

CAMBIO LIVRE ESPECIAL

Compra.

Dolar	19.60	
Libra .. .. .. —	77.33	5| 8

Venda:

Libra	78.90	1|16

OURO FINO

O Banco do Brasil comprava o ouro fino na base de 1 000 por 1 000 ao preço de Cr$ 22,70 por grama

OURO COMPRADO

Hoje	—
Desde o 1° do mês	—
Total	—

BOLSA DE VALORES

Funcionou o mercado de Titulos, ontem, ativo e com negocios desenvolvidos.

Ficaram firmes as apolices ao portador. Diversas Emissões, bem assim como as ações do Banco Mineiro.

As Obrigações de Guerra e as apolices municipais e estaduais de sorteio ficaram estaveis, tudo conforme se vê adiante:

VENDAS REALIZADAS ONTEM

Apolices gerais

		Cr$
5	D. Emis. pt. ..	845.
25	Idem	846.
6	Idem	850.
	OBRIGAÇÕES:	
10	Tes. 1921	1047.
30	Idem 1930	1045.
1680	Guerra Cr$ 100	72.
97	Idem Cr$ 200 ..	145.
156	Idem	145 5
70	Idem Cr$ 500 .	370.
773	Idem Cr$ 1000 .	750.
128	Idem Cr$ 5000 .	3750.
18	Idem	3751.
	ESTADUAIS: Apolices:	
50	E. Santo pt ..	505.
1	Minas 7% pt. ..	955.
46	Minas 1ª série ..	188.
9	Idem 2ª série ..	176.
65	Idem	175.
80	Idem 3ª série ..	176.
28	Pernambuco ExLJ.	68.
53	Idem	66.
230	Rod. E. Rio ..	622.
20	S. Paulo	240.
135	Idem Unif.	1175.
	MUNICIPAIS:	
3	Dec. 1948	200.
281	Emp. 1931	185.
	MUNICIPAIS DOS ESTADOS:	
100	B Horizonte ..	985.
	BANCOS: Ações	
104	Brasil Cr$ 200 ..	665.
1820	Brasileiro de Credito Cr$ 200	200.
10	Idem	215.
20	Idem	220.
50	Idem	222.
	COMPANHIAS: Ações:	
768	Brasil Industrial Cr$ 200	700.
250	Panair Cr$ 200 ..	185.
210	Butia Cr$ 100 ..	157.
380	Eletro Quimica Fluminense de Cr$ 200 Ord. ..	400.
150	Idem Pref.	400.
10	Empresa de Melhoramentos de Goiaz Cr$ 1000 .	1555.
20	Imobiliaria e Comercial Gavea Parque de Cr$ 200	2240.
50	Brasileiro de Meias Ord. de Cr$ 200	405.
1250	B. Mineira pt. Cr$ 200	465.
	DEBENTURES:	
220	Bco. L. Brasileiro de 8% Cr$ 200 .	230.
	LETRAS HIPOTECARIAS:	
4	Bco. do Brasil de Cr$ 5000	4550.

CAFÉ

O mercado de café funcionou ainda ontem, nominal.

COTAÇÕES POR 10 QUILOS:

Do tipo 3 ao tipo 8, nominal.

PAUTA:

Estado de Minas: (Mensal)	
Café comum	2.80
Café fino	4.10
Estado do Rio: (Semanal)	
Café comum	3.00

MOVIMENTO ESTATISTICO

Entradas nada. Embarques nada. Estoque 748.967 sacas.

AÇUCAR

Regulou ontem, esse mercado firme, com os preços inalterados e negocios regulares.

MOVIMENTO ESTATISTICO

Entradas 250 sacas de Campos. Saidas 7.395. Estoque.... 196.571 sacas.

ALGODÃO

O mercado de algodão funcionou ontem, estavel, com os preços inalterados e negocios pequenos.

MOVIMENTO ESTATISTICO

Entradas nada. Saidas 233. Estoque 23.338 fardos.

Naes. Cinelandia Jornal, 75, DN ——— Filme Jornal, 30 x 10, DFB

A Nova Diretoria da Federação dos Estudantes de Campos

Durante os trabalhos do I Congresso de Estudantes Campistas, foi eleita e empossada, a nova diretoria da Federação dos Estudantes de Campos, que ficou assim constituida: — Everaldo Ribeiro Martins, presidente; — Manoel Gonçalves dos Santos Pereira, vice-presidente; — Elmo Guedes Arueira, 1° secretario; — Antonio José Farah, 2° secretario; — Joel de Paula Codeço, 1° tesoureiro; — Carlos Fernando Pinheiro de Souza, 2° tesoureiro.

Visita Aos Feridos de Guerra

O Clube Militar, por intermedio de uma comissão de senhoras de associados, visitou ontem os feridos da F. E. B. em tratamento no Hospital Central do Exército.

Fontaine Está a um Passo da Triplice - Coroa Brasileira

FONTAINE, ABSOLUTA!

Esteve "absoluta", no campo do Cruzeiro do Sul, a "crack" Fontaine, que, ao contrario do que se supunha, não encontrou quem a fizesse correr. Seguindo sem dificuldade o "train" de Piccadilly, que procurava dosar energias para o final, a digna representante de uma das linhas maternas mais ilustres do nosso turfe passou pe'o ponteiro sem maior resistencia para ganhar muito firme, deixando a dois corpos a tordilha Grey Lady, que, pegando uma grama leve, compareceu com a sua atropelada habitual.

Piccadilly teve atuação destacada durante todo o percurso. Tendo tomado a si o encargo de comandar o lote, resistiu ainda, até os ultimos instantes ao ataque vigoroso da egua tordilha, que só o dominou por pequena diferença.

Os demais nunca deram impressão, com exceção de Typhoon. Este filho de Bambú corria com desenvoltura até a entrada da reta, encerrado no meio do pelotão. Na cabeça da curva, Armando Rosa lhe deu passagem e ele apareceu no tiro direito em 3º, como que disposto a atropelar com energia. Mas... ficou por ali mesmo e deixou-se passar, sem luta, pela tordilha Grey Lady, que iniciou a partida depois dele. Não parecia o cavalo que, no fim da ultima temporada, passava de um salto, dos ultimos postos para a vanguarda e a defendia palmo a palmo com inexcedivel coragem. No seu dorso, o "professor" Mesquita, que o correra contido até ali, tambem não parecia o mesmo do ano passado: em vez da tocada magistral e de todo o rigor, dos dias de vitoria, ofereceu-nos um final tocado "á moda freio", de governo frouxo, recorrendo unicamente ao castigo. Foi assim, foi justamente assim, que Typhoon perdeu para Andante e Piccadilly — o mesmo que voltou a superá-lo agora, uma e'iminatoria, sete dias antes do seu primeiro triunfo classico. E tornará a perder desse e de outros competidores todas as vezes que for solicitado do mesmo modo.

A observação acima é um simples parentese; que nada tem que ver com o amplo triunfo de Fontaine, uma egua excepcional, provavel triplice-coroada, e candidata séria em qualquer turma. Emidio Castilho correu perfeitamente a filha de Tacy, que mestre Ernani apresentou, mais uma vez, em estado resplandecente O tempo registado — 149 — é um dos melhores já assinalados no Derby brasileiro.

PEDRO DANTAS

A Manifestação Dos Profissionais do Turfe ao Ministro Salgado Filho

Finda a reunião de ante-ontem, no Hipodromo Brasileiro, os profissionais do turf prestaram ao ministro Salgado Filho uma significativa homenagem, pela sua brilhante atuação no Ministerio da Aeronautica e na presidencia do Jockey Club Brasileiro.

Em nome dos profissionais falou o joquei Justiniano Mesquita, cujo discurso damos abaixo.

O ministro Salgado Filho agradeceu a seguir, tendo palavras de incitamento para os verdadeiros obreiros do nosso turf.

O discurso do joquei Justiniano Mesquita foi o seguinte:

"Sr. presidente do Jockey Club Brasileiro e ministro da Aeronautica.

Nunca tive satisfação maior, nem nunca pensei que os profissionais do turf pudessem subir tão alto, se incorporando aos seus concidadãos para saudar um dos titulares do poder, na sua alta qualidade de ministro da Aeronautica, que com os seus soldados e com as suas possantes máquinas aereas levou o nome do nosso país a Europa para ajudar a decidir a maior guerra que até hoje se fez.

Mas, sr. ministro, se na vida ha tantas tristezas e desolações, ha momentos como estes em que na nossa humildade nos orgulhamos com as alturas a que subiu o nosso Brasil e pensamos e temos a certeza que em tudo colaborou em grande parte alguem que é nosso chefe, nosso protetor e nosso amigo. Aí está a razão do meu e do nosso grande desvanecimento. Dizem que no turf de todos os paises se encontram os homens de maior projeção. O meu Brasil até hoje não fugiu a esta verdade. E nós trabalhadores do turf que o completamos ainda que seja nos postos inferiores não podemos esconder a nossa alegria e vos pedimos que aceiteis a nossa gratidão que tambem é estensiva á vossa digníssima esposa, o anjo protetor do nosso lar.

Sr. ministro, o prazer de vos render esta pequena homenagem, a menor que certamente v. excia. terá recebido pelo êxito das armas brasileira, especialmente da força aerea, já teriamos gozado se não fôra a vossa ausencia deste hipodromo. Mas parece, que ela nos proporcionou um bem maior.

E que além da vossa vitoria lá fóra aqui no turf com a maior justiça vos acabam em solene assembléia no Jockey Club Brasileiro de conferir o gráu de socio benemerito! Sr. president, muito obrigado pelas vossas atenções, e para nós acreditai esta é uma hora de alegria, de satisfação em que temos a honra de nos congratularmos com v. excia. pela Gloria do Brasil e pela gloria do turf nacional."

ROUPAS SPORT PARA INVERNO

COMPRE NA A' COLEGIAL

LARGO S. FRANCISCO, 38-40

Oficiais da Reserva Chamados

Estão sendo chamados ao Fichario de Apresentações da Diretoria de Recrutamento, os seguintes oficiais da reserva: coronel Enrique Ricardo Hall, major Icaraí de Albuquerque Potiguara e capitão Vital Augusto de Almeida Filho.

VARIAS

A MANIFESTAÇAO AO MINISTRO SALGADO FILHO

Depois da corrida a sexta prova da reunião de domingo ultimo, os cronistas de turf prestaram uma significativa homenagem ao ministro Salgado Filho, pela sua atuação á frente da pasta da Aeronautica e do Jockey Club Brasileiro.

Acompanhado de sua esposa e de diretores da nossa sociedade de corridas, o ministro Salgado Filho foi saudado pelo nosso colega Manfredo Liberal que em bonito improviso disse da satisfação dos cronistas de turf em prestar aquela homenagem.

Em seguida, a dra. Maria Iêda de Morais, nossa distinta colega, diretora do "Calendario Turfista Brasileiro", saudou o ministro Salgado Filho, tendo palavras que emocionaram aos presentes pelo seu cunho de patriotismo.

Falou ainda o nosso colega Briani Junior, diretor de "O Jockey", que saudando o ministro Salgado Filho, lembrou a figura, sempre querida da imprensa, de Osvaldo Aranha.

Agradecendo a tão tocante homenagem falou por fim o ministro Salgado Filho, que em demoradas palavras fez o elogio da critica construtiva, porquanto ele sempre respeitou a opinião alheia.

Aos presentes foram servidos champagne e biscoitos finos.

A' sra. Salgado Filho, a nossa colega dra. Maria Iêda de Morais ofereceu uma braçada de rosas.

OS RESULTADOS DOS CONCURSOS

Os concursos ante-ontem promovidos pelo Jockey Club Brasileiro tiveram os seguintes resultados:

Bolo Simples

1 ganhador, com 8 pontos — .. Rateio: Cr$ 44.282,00.

Betting Duplo

1 ganhador, com 18 pontos — Rateio: Cr$ 84.005,00.

Betting Jockey Club

108 ganhadores: — Rateio: ... Cr$ 171,00.

Beting Itamarati

661 ganhadores: — Rateio: .. Cr$ 126,00.

Betting Duplo

4 ganhadores — Rateio: .. .. Cr$ 27.267,00.

SESSÕES PASSATEMPO CAPITOLIO

CINELANDIA - FONE 22-5786

HOJE

A PARTIR DAS 10 HORAS

Novas Vistas de BERLIM Arruinada.

Alemães rendem-se. BERLIM cidade morta.

O Grande Feito do Porta-Aviões "Franklin".

A Filha de Tacy Levantou Facilmente o G. P. "Cruzeiro do Sul"

A extraordinaria egua Fontaine acaba de levantar, de modo absolutamente facil, o Grande Premio "Cruzeiro do Sul", que em nossas pistas é tambem conhecido como o "Derby Brasileiro".

Contam-se por vitorias, as cinco apresentações da neta de Asterus, este ano em nossas pistas e dentre as grandes provas levantadas pela filha de Tacy, convem mencionar o Grande Premio "Outono", a primeira prova da triplice coroa brasileira.

Levantarando ante-ontem a segunda dessas carreiras, Fontaine está a um passo para conquistar aquele titulo, faltando para tal desideratum ganhar o G. P. "Distrito Federal", a ser corrido em 26 de agosto proximo.

A sua vitoria na tarde de domingo ultimo foi arrazadora. Deixando que Piccadilly liderasse a carreira, a pupila de Ernani Freitas acomodou-se calmamente no segundo posto e, na reta final, quando entendeu, assumiu francamente a vanguarda, para vir a cruzar a meta com três corpos na frente de Grey Lady, que nos ultimos instantes arrebatou ao Piccadilly, a segunda colocação.

Emidio Castillo, o seu piloto, foi muito aplaudido ao voltar á repesagem.

Fontaine deve o seu estado impecavel ao entraineur Ernani Fritas, o atento preparador de Quati e Albatroz, que agora tem em suas mãos essa "maquina de correr" que é Fontaine.

Fontaine, por Formasterus e Tacy, depois de sua facil vitória no "Cruzeiro do Sul". A pensionista de Ernani de Freitas pertence, como se sabe, ao "stud" Lineu de Paula Machado e foi dirigida por E. Castillo, que tem sido este ano seu joquei habitual.

1ª CARREIRA

323 — Animais nacionais de três anos, sem mais de uma vitória no país — Pesos da tabela — 1 600 metros — Premios: .. .... Cr$ 15.000,00; Cr$ 3.000,00 e Cr$ 1.500,00.

TUPY, masc., castanho, 3 anos, São Paulo, Mellum e Porcelana, dos srs. M. Campos & S. Hime, 55 quilos, Inacio de Souza 1º
Flor do Campo, 53 ks., E. Castillo 2º
Editor, 55 ks., J. Mesquita .. 3º
Dom Pedro II, 55 ks., S. Bat. 0
Balandra, 53 ks., A. Silva.. 0
Folia, 53 ks., D. Ferreira 0
Blusa, 53 ks., A. Barbosa ... 0

Ganho por três corpos; do 2º ao 3º, quatro corpos.

Rateios: Cr$ 44,00 em 1º; dupla (12) Cr$ 49,00; placés: Tupy .... Cr$ 17,00; Flor do Campo ...... Cr$ 13,00.

Tempo: 99" 1|5.

Total das apostas: — .. .. Cr$ 102.120,00.

Criador: Antenor Lara Campos.

Tratador: Gonçalino Feijó.

RATEIOS EVENTUAIS

			Cr$
1—1	F. do Campo	1005	37,00
	(2 Tupy	837	44,00
2			
	(3 Folia	235	160,00
	(4 Editor	658	56,00
3			
	(5 Blusa	804	46,00
4—6	P. Pedro-Balandra	1095	34,00
	Total	4634	

		Cr$
12	801	49,00
13	674	58,00
14	1606	24,00
22	98	398,50
23	500	78,00
24	494	79,00
33	102	383,00
34	463	84,00
44	144	271,00
Total	4882	

2ª CARREIRA

324 — Animais nacionais de 4 anos, sem mais de duas vitorias no país — Pesos da tabela — 1.400 metros — Premios: Cr$ 15.000,00; Cr$ 3.000,00 e Cr$ 1.500,00.

GONDOLA, fem., castanho, 4 anos, São Paulo, Royal Dancer e Solena, do sr. A. J. Peixoto de Castro Junior, 54-52 quilos, Adão Coelho, Ribas, aprendiz 1º
Damarú, 56 quilos, A. Rosa .. 2º
Vega, 54 quilos, S. Batista .. 3º
Diogo, 56 ks., L. Rigoni 0
El Bolero, 56 quilos, J. P. Artigas 0
Pimpinela, 54 ks., A. Barbosa 0
Melanie, 54 ks., A. Silva 0
Penelope, 54-52 ks., N. Linhares, ap. 0

Ganho por quatro corpos; do 2º ao 3º, três corpos.

Rateios: Cr$ 44,00 em 1º; dupla (14) Cr$ 23,00; placés: Gondola Cr$ 17,00; Damarú Cr$ 12,00; Vega Cr$ 56,00.

Tempo: 87".

Total das apostas: — .. .. Cr$ 126.800,00.

Criador: o proprietario.

Tratador: Tancredo Coelho.

RATEIOS EVENTUAIS

			Cr$
	(1 Damarú	1712	26,00
1			
	(2 Vega	169	263,00
	(3 El Bolero	1239	36,00
2			
	(4 Penelope	182	244,00
	(5 Pimpinela	514	86,50
3			
	(6 Melanie	82	138,00
	(7 Gondola	1014	44,00
4			
	(8 Diogo	407	109,00
	Total	5560	

		Cr$
11	109	416,00
12	1251	36,00
13	841	54,00
14	1970	33,00
22	132	343,50
23	365	124,00
24	550	82,00
33	23	1.972,00
34	264	172,00
44	164	276,50
Total	5669	

3ª CARREIRA

325 — Animais nacionais de quatro anos, de três a cinco vitórias no país — Pesos da tabela — 1.200 metros — Premios: .... Cr$ 15.000,00; Cr$ 3.000,00 e Cr$ 1.500,00.

EMISSARIA, fem., castanho, 4 anos, S. Paulo, Coronel Eugenio e Zagala, do sr. F. E. de Paula Machado, 52-53 quilos, Emidio Castillo 1º
Corruxa, 58 ks., A. Rosa .. 2º
Thelita, 52 ks., L. Rigoni .. 3º
Abaeté, 50-51 ks., A. Silva ..0
Riolil, 50 ks., J. Maia 0

Ganho por cinco córpos; do 2º ao 3º, meio corpo.

Rateios: Cr$ 40,00 em 1º; dupla (12) Cr$ 20,00; placés: Emissaria Cr$ 13,00; Corruxa .. .... Cr$ 10,50.

Tempo: 72" 3|5.

Total das apostas: — .. .. Cr$ 139.860,00.

Criador: Lineu de Paula Machado.

Tratador: Ernani Freitas.

RATEIOS EVENTUAIS

			Cr$
1—1	Corruxa	4198	13,00
2—2	Emissaria	1387	40,00
3—3	Thelita	1075	52,00
	(4 Abaeté	157	357,00
4			
	(5 Riolil	195	288,00
	Total	7012	

		Cr$
12	1749	29,00
13	2827	18,00
14	434	1.116,50
23	765	66,00
24	311	163,00
34	172	294,00
44	64	790,00
Total	6322	

4ª CARREIRA

326 — Animais nacionais de cinco anos e mais idade, que não tenham ganho mais de .. .. Cr$ 100.000,00 em premios de 1º lugar no país — Pesos 56 e 52 quilos — 1.500 metros — Premios: Cr$ 15.000,00; Cr$ 3.000,00 e Cr$ 1.500,00.

TUPAN, masc., castanho, 6 anos, Pernambuco, Soneto e Pendant, do Stud Tupan, 52 quilos, Domingos Ferreira .. 1º
Ciria, 52-52 ks., E. Castillo. 2º
Suez, 56 ks., J. Mesquita.. .. 3º
Candidato, 56-54 ks., N. Linhares, ap. 0
Maconsito, 56 ks., J. O. Silva 0
Palinodia, 54-51 ks., S. T. Camara 0
Orçamento, 52-54 ks., N. Mota, apr. 0

Ganho por quatro corpos; do 2º to 3º, um corpo.

Rateios: Cr$ 25,00 em 1º; dupla (24) Cr$ 40,00; placés: Tupan Cr$ 12,00; Ciria Cr$ 17,00.

Tempo: 91".

Total das apostas: — .. .. Cr$ 204.650,00.

Criador: F. J. Lundgren.

Tratador: João Piretto.

RATEIOS EVENTUAIS

			Cr$
1—1	Candidato	3279	25,50
	(2 Ciria	1291	65,00
2			
	(3 Palinodia	1070	78,00
	(4 Maconcito	487	172,00
3			
	(5 Suez	627	133,00
	(6 Tupan	3337	25,00
4			
	(7 Orçamento	367	228,00
	Total	10458	

		Cr$
12	1504	45,00
13	729	94,00
14	2465	28,00
22	453	151,00
23	532	128,00
24	1707	40,00
33	61	1.119,00
34	882	77,00
44	203	336,00
Total	8536	

5ª CARREIRA

327 — Animais nacionais de três anos, sem mais de uma vitória no país — Pesos da tabela — 1.400 metros — Premios: .. .. Cr$ 15.000,00; Cr$ 3.000,00 e Cr$ 1.500,00.

FLOSSY, fem., tordilho, 3 anos, S. Paulo, Santarém e La Sarre, do Stud L. de Paula Machado, 53 quilos, Emidio Castillo 1º
Dictinha, 53 ks., J. Mesquita 2º
Flexa, 53 ks., J. Martins .. 3º
Farrusca, 53 ks., A. Barbosa 0
Unico, 55 ks., O. Sirra 0
Tally Ho, 53 ks., A. Silva .. 0
Admitido, 55 ks., D. Ferreira 0

Ganho por um corpo, do 2º ao 3º um corpo.

Rateios: Cr$ 15,00 em 1º; dupla (14) Cr$ 30,00; placés: Flossy Cr$ 12,00; Dictinha, Tally-Ho, Cr$ 16,00.

Tempo: 85" 1|5.

Total das apostas: — .. .. Cr$ 289.160,00.

Criador: Lineu de Paula Machado.

Tratador: Ernani Freitas.

RATEIOS EVENTUAIS

			Cr$
1—1	Flossy	7719	15,00
	(2 Flexa	975	117,50
2			
	(3 Unico	434	264,00
	(4 Admitido	907	126,00
3			
	(5 Farrusca	2107	54,00
4—6	Dictinha-Tally-Ho	2188	52,00
	Total	14828	

		Cr$
12	1696	61,00
13	4493	23,00
14	3183	30,00
22	125	827,00
23	769	135,00
24	427	243,00
33	415	250,00
34	1164	89,00
44	388	267,00
Total	12960	

6ª CARREIRA

328 — Potros nacionais de três anos, adquiridos nos leilões da Sociedade, sem vitória no país — Pesos da tabela — 1.000 metros — Premios: Cr$ 20.000,00; .. .. Cr$ 4.000,00 e Cr$ 2.000,00.

IPÊ, masc., castanho, 3 anos, S. Paulo, Royal Dancer, e Globera, do Stud Rio Dourado, 54-52 quilos, Nestor Linhares, aprendiz 1º
Bastardo, 54 ks., R. Freitas.. 2º
Peter Pan, 54 ks., A. Barbosa 3º
Ingá, 54 ks., J. P. Artigas.. 0
Acarape, 54 ks., D. Ferreira.. 0
Pompeo, 54 ks., S. T. Camara, aprendiz 0
Resplendor, 54 ks., S. Batista 0
Guayassú, 54-55 ks., J. O. Silva 0

Ganho por meio corpo; do 2º ao 3º três corpos.

Rateios: Cr$ 18,00 em 1º; dupla (14) Cr$ 73,00; placés: Ipê Cr$ 12,00; Bastardo Cr$ 19,00. Peter Pan Cr$ 14,00.

Tempo: 61".

Total das apostas: — .. .. Cr$ 274.270,00.

Criador: A. J. Peixoto de Castro.

Tratador: Gonçalino Feijó.

RATEIOS EVENTUAIS

			Cr$
	(1 Ipê	6136	18,00
1			
	(2 Guayassú	268	403,00
	(3 Resplendor	1306	83,00
2			
	(4 Peter Pan	1158	93,00
	(5 Acarape	2470	44,00
3			
	(6 Ingá	1425	75,00
	(7 Bastardo	644	168,00
4			
	(8 Pompêo	108	1.001,00
	Total	13515	

		Cr$
11	622	144,50
12	2486	36,70
13	3706	24,50
14	1247	73,00
22	232	392,00
23	1421	640,00
24	451	201,50
33	661	137,50
34	500	182,00
44	35	2.597,00
Total	11261	

7ª CARREIRA

329 — Animais de qualquer país — Handicap — 1.400 metros — Premios: Cr$ 15.000,00; .. Cr$ 3.000,00 e Cr$ 1.500,00.

ARK ROYAL, masc., castanho, 5 anos, São Paulo, Royal Dancer e Tita, do Stud Nacional, 57 quilos, Reduzino de Freitas 1º
Gladiador, 50 quilos, J. P. Artigas 2º
Hilda, 55 ks., O. Ullôa 3º
Remember, 48 ks., S. T. Camara 0
Mamoré, 57 ks., A. Silva .. 0
Corydon, 57 ks., S. Batista .. 0
Britanico, 54 ks., P. Simões,.. 0
Matematica, 48 ks., O. Macedo 0
Hechizo, 48 ks., D. Conceição. 0
Valipor, 52 ks., R. Silva 0

Ganho por 3|4 de corpo do 2º ao 3º, três corpos.

Rateios: Cr$ 64,00 em 1º; dupla (23) Cr$ 40,00; placés: Ark Royal Cr$ 25,00; Gladiador .. .. Cr$ 34,00; Hilda Cr$ 13,00.

Tempo: 84".

Total das apostas: — .. .. Cr$ 333.520,00.

Criador: A. J. Peixoto de Castro.

Tratador: Osvaldo Feijó.

RATEIOS EVENTUAIS

			Cr$
	(1 Corydon	2048	58,00
1			
	(2 Mamoré	2101	56,00
	(3 Hilda	4557	26,00
2			
	(4 Gladiador	563	210,00
	(5 Ark Royal	1844	64,00
3	(6 Britanico	1068	111,00
	(7 Valipor	1359	87,00
	(8 Remember	215	550,00
4			
	(9 Hechizo-Matematica	1030	115,00
	Total	14785	

		Cr$
11	1122	112,00
12	5138	24,50
13	2154	59,00
14	552	228,00
22	560	225,50
23	2138	40,00
24	1063	119,00
33	1145	110,00
34	675	187,00
44	242	522,00
Total	15790	

8ª CARREIRA

330 — Grande Premio Cruzeiro do Sul" — (2ª Prova da Triplice-Coroa) — Animais nacionais de três anos — Pesos da tabela — 2.400 metros — Premios: Cr$ 150.000,00; Cr$ 30.000,00 e Cr$ 15.000,00.

FONTAINE, fem., castanho, 3 anos, São Paulo, Formasterus e Tacy, do Stud L. de Paula Machado, 53 quilos, Emidio Castillo 1º
Grey Lady, 53 ks., A. Silva. 2º
Piccadilly, 55 ks., G. Cunha. 3º
Typhoon, 55 ks., J. Mesquita. 0
Eldorado, 55 ks., R. Freitas . 0
Heleno, 55 ks., O. Ullôa 0
Fulgor, 55 ks., A. Rosa 0
Marrocos, 55 ks., A. Barbosa 0
Estourado, 55 ks., J. P. Artigas 0
Alvinegro, 55 ks., D. Ferreira. 0

Ganho por três corpos; do 2º ao 3º, um pescoço.

Rateios: Cr$ 13,50 em 1º; dupla (13) 32,00; placés; Fontaine Cr$ 11,50; Grey Lady Cr$ 21,00, Piccadilly Cr$ 69,00.

Tempo: 149".

Total das apostas: — .. . Cr$ 430.470,00.

Criador: L. de Paula Machado.

Tratador: Ernani Freitas.

RATEIOS EVENTUAIS

			Cr$
	(1 Fontaine	11151	13,50
1			
	(2 Marrocos	573	568,00
	(3 Typhoon	1713	88,00
2			
	(4 Piccadilly	338	633,00
	(5 G. Lady	1186	127,00
3	(6 Fulgor	853	177,00
	(7 Alvinegro	354	426,00
	(8 Estourado	1284	117,00
4	(9 Eldorado	636	237,00
	(10 Heleno	852	177,00
	Total	18840	

		Cr$
11	1585	105,00
12	5978	28,00
13	5250	32,00
14	5071	33,00
22	91	1.836,50
23	729	229,00
24	819	204,00
33	185	903,00
34	787	212,00
44	386	433,00
Total	20891	

9ª CARREIRA

331 — Animais de qualquer país — Handicap — 1.800 metros — Premios: Cr$ 20.000,00; Cr$ 4.000,00 e Cr$ 2.000,00.

ROMNEY, masc., tordilho, 5 anos, Inglaterra, Mahumond e Lovers Path, do sr. Carlos da Rocha Faria, 56 quilos, Reduzino de Feritas 1º
Argentina, 56 ks., L. Rigoni. 2º
Chips, 52-50 ks., A. Araujo.. 3º
Cumelen, 50 ks., S. Batista.. 0
Gardel 48-49 ks., J. Artigas. 0
Rockmoy, 50 ks., J. Martins . 0

Ganho por um corpo; do 2º ao 3º, dois corpos.

Rateis: Cr$ 16,00 em 1º; dupla (12) Cr$ 29,00; placés: Romney Cr$ 11,00; Argentina Cr$ 20,50.

Tempo: 109" 4|5.

Total das apostas: — .. .. Cr$ 443.630,00.

Importador: o proprietario.

Tratador: Sabatino d'Amore.

Total geral das apostas: .. .... Cr$ 2.344.580,00.

Total geral dos Concursos: .... Cr$ 387.995,00.

Pista de grama: leve.

RATEIOS EVENTUAIS

			Cr$
1—1	Romney	11593	16,00
2—2	Argentina	2827	66,00
	(3 Cumelen	3648	51,00
3			
	(4 Chips	2150	87,00
	(5 Gardel	1841	101,00
4			
	(6 Rockmoy	1351	139,00
	Total	27410	

		Cr$
12	5311	29,00
13	5613	27,00
14	3489	43,50
23	1177	130,00
24	997	153,00
33	822	186,00
34	1373	111,00
44	333	459,00
Total	19115	

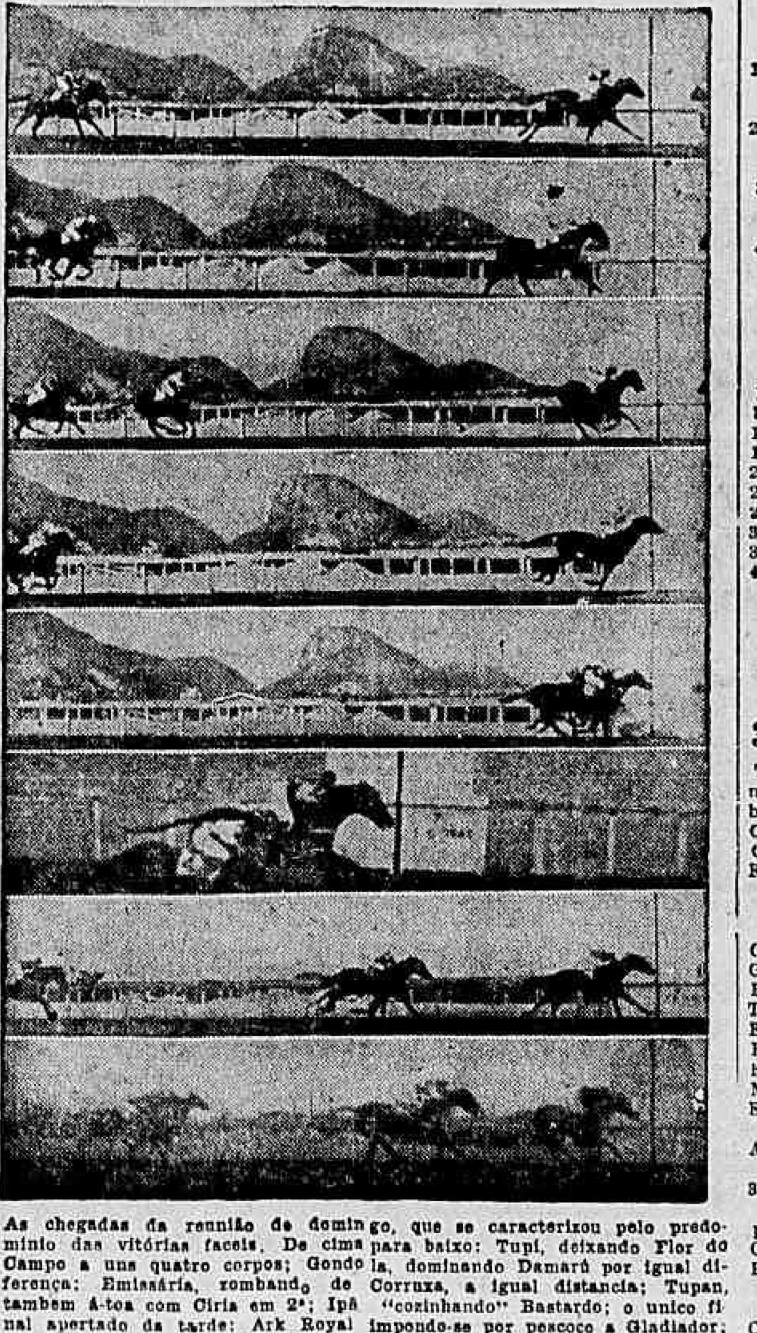

As chegadas da reunião de domingo, que se caracterizou pelo predominio das vitórias faceis. De cima para baixo: Tupi, deixando Flor do Campo a uns quatro corpos; Gondola, invertendo Damarú por igual diferença; Emissária, rombando de Corruxa, a igual distancia; Tupan, tambem á-toa com Ciria em 2º; Ipê "cozinhando" Bastardo; o colocado final apertado no pescoço a Gladiador; Fontaine sem se aperceber da atropelada de Grey Lady; Romney resistindo a Argentina.

Dr. Paulo Perissé

Varizes — Intestinos — Reto e Anus

Hemorroidas sem operação

Av. Rio Branco, 108 - 5.º sal. 501

Fone 42-7121 — Cons. com hora marcada.

Subordinação de Obras da Construção de Quarteis

O ministro em aviso de ontem declara que as obras de construção dos quarteis para a Divisão Moto-Mecanizada em Campinas ficam diretamente subordinadas a Diretoria de Engenharia no que se refere a parte técnica e ao Q. G. da 2ª R. M. na parte administrativa, inclusive gestão dos fundos correspondentes, não devendo o oficial encarregado daquelas obras concorrer ás substituições da chefia do S. E. R.

Dr. Newton Motta

Médico

GINECOLOGIA — OPERAÇÕES — PARTOS

Consultorio: — AV. RIO BRANCO 108 s/502 — TEL 42-2171 (Ed. Martinelli)

2as.. 4as.. 6as. — 9 ás 12

ESPORTES

DEMITIU-SE O ARBITRO JOSÉ FERREIRA LEMOS (JUCA)

Pediu demissão, ontem, do quadro de juizes da Federação Metropolitana de Futebol, o veterano esportista José Ferreira Lemos (Juca), sendo esse pedido aceito pelo presidente da entidade do futebol carioca. Segundo apurou a nossa reportagem, o popular profissional do apito não se conformou com o novo sistema de sorteio em campo a vigorar no proximo certame oficial e, com a atitude de varios clubes, que o vêm recusando insistentemente.

O VASCO VENCEU, CONFIRMANDO O SEU FAVORITISMO

As Falhas da Defesa Alvi-Negra Facilitaram a Ação dos Cruzmaltinos — Empataram America e São Cristovão ! — Dificil Vitoria do Fluminense — Os Outros Jogos

E o Vasco passou a rodada de domingo sem ser afetado, conforme previmos, pelo bando botafoguense, que chegou, porem, a ameaçar a invencibilidade do magnifico onze de S. Januario. Mas não podia o Botafogo abater aquele gigante que tão bem vem vencendo, jornada apos jornada, com uma segurança tão grande como a que vamos observando em cada luta.

Vimos o jogo e temos de confessar que chegamos mesmo a aguardar o triunfo botafoguense, após a conquista do terceiro goal de Heleno. E tinhamos razão para assim proceder. Porque com aquele entusiasmo, com aquela vontade de vencer com que estavam os players alvinegros, não fosse o descuido, a falta de preparo tecnico de Osvaldo, o guardião do Botafogo, acreditamos que a vitoria sorriria ao bando de General Severiano. Porque a disposição era para a vitoria.

A LUTA

O Vasco portou-se, indiscutivelmente, mais team no gramado. Suas ações eram bem coordenadas e não se notava o minimo embaraço em suas diversas linhas. A defesa recuava e atacava, de acordo com a linha media e o ataque. E nesse vai-vem homogeneo os goals foram nascendo, porque a defesa alvi-negra não sabia, em determinados momentos, se recuava, se atacava com o adversario...

O primeiro goal do Vasco foi o fruto da indecisão de dois defensores botafoguenses. Ambos perseguiram Ademir. Este não tinha companheiros á frente a quem passar o couro. O que competia fazer? Impedir a todo custo o "rush". Pois bem: tentaram o foul — recurso condenavel — tentaram cortar a frente do forward vascaino mas, finalmente, Ademir veio até a dois passos de Osvaldo, que tambem falhou, porque naquele momento o arrojo aos pés do contendor era a unica salvação para um arqueiro. Mas Osvaldo não vem se preparando devidamente, nem a direção alvi-negra parece ter força para tal conseguir, e o resultado foi aquele goal bonito que vimos do meia vascaino...

A linha media botafoguense não se articulava bem com o ataque. Este tinha que voltar para pegar o couro e Heleno, num dos piores dias de sua vida, não se compreendia com Otavio na meia direita. Conclusão: a bola ficava sempre nos pés dos vascainos. E o segundo goal não foi dificil de ser conquistado por Jair. Este jogador, perigoso, assediado por tres players adversarios, na area grande, tentando desvencilhar-se dos mesmos, dá uma reviravolta para a sua esquerda e chuta pelo unico buraco que lhe era possivel fazê-lo. Osvaldo atira-se, mas o couro foi apanhado no fundo de suas redes...

A luta prossegue. O Vasco atacando e os botafoguenses tudo fazendo para não cederem mais um milimetro. Tudo inutilmente, porem. Um "rush" pela esquerda e Ivan permite que Chico passe a Jair e este, em combinação com Ademir, já a pequena distancia de Osvaldo, desfere o tiro que assinala o terceiro goal do Vasco.

O Botafogo parecia não compreender bem aquele placard monstro. E reage. Ivan, numa investida que faz no campo adversario, levanta a bola sobre o arco de Barcheta. Este não foi capaz de deter o balão, que caiu no angulo direito abrindo-se assim o caminho do Botafogo as portas do empate...

Veio a segunda fase e os alvi-negros, logo de saida, por meio de um penalty, conseguem o segundo tento da tarde. Animam-se. Lutam bravamente. E Heleno consegue de forma brilhantissima o empate. Mas logo a seguir Osvaldo falha lamentavelmente, engulindo uma bola por dentro das pernas, huma penalidade bem batida de Jair. Mesmo com esse "feito" do seu goleiro, os botafoguenses não desanimam e insistem mas o Vasco ainda conquista mais um goal e, assim, numa atmosfera de luta ardorosa, termina o jogo sem outra modificação, muito embora houvesse um penalty que Otavio não soube aproveitar...

O AMERICA NÃO PASSOU PELO S. CRISTOVÃO

A luta S. Cristovão e America foi um tanto decepcionante, do ponto de vista "americano". Não vimos em campo aquele America valente e bem treinado de domingo passado, mas sim um bando sem muita força de vontade, incapaz de bater um contendor que até sem arqueiro jogou, durante todo o segundo tempo e mais alguns minutos do primeiro.

A peleja foi tecnicamente falha e não mereceu uma assistencia maior. O gremio de Campos Sales, que bem poderia ter levado vantagem no placard não soube se aproveitar das varias e magnificas situações que se lhe depararam, não vencendo o bando alvo por falta absoluta de maior noção dos seus defensores.

Aproveitando-se da falta de visão dos seus adversarios, o S. Cristovão foi se cobrindo de entusiasmo e nos poucos teve momentos de dominar o contendor.

O empate verificado no final foi até certo ponto justo, pois que se o America não teve forças para abater o contendor, que estava praticamente vencido, quando perdeu o seu arqueiro, do outro lado, o São Cristovão soube se impor, não se deixando abater pela ausencia do seu arqueiro.

As ações, foram, pois, mais ou menos iguais e por isso dizemos que foi justo o empate.

TRE JOGOS FRACOS

O Fluminense enfrentou o Madureira e o venceu. Não sem alguma dificuldade. Porque, ao contrario do que se esperava, o bando tricolor suburbano tudo fez para se impor ao contendor categorizado, que desta vez, como das duas anteriores, venceu pela sua alta classe, sem no entanto mostrar ainda um padrão mais apreciavel de conjunto. Tres a zero foi o resultado desta peleja.

O Canto do Rio abateu em peleja fraca o Bangu' e o Bonsucesso não conseguiu resistir ao Flamengo. O Canto do Rio venceu por 3 x 0 e o Flamengo por 8 x 0.

OS CARIOCAS CONQUISTARAM O CAMPEONATO BRASILEIRO DE REMO

Os Gauchos Foram Vice-Campeões — Impressionante o "Oito" Baiano — Assistencia Record — Exito Absoluto

Temos sempre dito, que quando há entusiasmo e força de vontade na organização e realização de um programa o êxito é certo. O remo é um dos maiores exemplos que poderiamos citar. Decaido, vencido e aniquilado pela falta de ação, de um bando de homens que não tinham a necessaria compreensão dos seus deveres, o remo esteve ás portas de uma morte certa, salvando-o porém, um grupo de desportistas que se lembraram, ainda em tempo, de entregar a direção desse belo esporte a um homem que sabe se dedicar de corpo e alma a um empreendimento, até o momento em que a vitoria é conquistada. Assim rodeado de prestigio Carlito Rocha, reergueu o remo entre nós, e o espetaculo maravilhoso que nos foi proporcionado domingo ultimo é o fruto legitimo da campanha brilhante desse valente e dedicado desportista que vive para o esporte, sem viver do esporte...

MANHÃ DESPORTIVA MARAVILHOSA

A realização do campeonato brasileiro de remo, promovido pela Confederação Brasileira de Desportos, estava sendo aguardado com entusiasmo louco por toda a cidade desportiva. E podemos afirmar, sem receios de errar, que pela primeira vez em muitos anos, o remo disputou ao futebol — porque domingo tambem havia um grande jogo — a supremacia em entusiasmo e assistencia. E não exageramos se afirmar que o remo levou regular vantagem, pois que uma multidão imensa, sem conter com a prometida condução deslocou-se para as margens maravilhosas da Lagoa Rodrigo de Freitas, e lá apreciou, ovacionou aos vencedores e acompanhou desde o primeiro até o ultimo pareo o grande certame nautico.

O sol dolrando as aguas da Lagoa convidou a que toda a cidade afluisse ao encantador e sedutor recanto da Gavea e Leblon, vendo-se, observando-se ali, as familias aristocraticas daqueles três bairros proximos á Lagoa, entusiasmada e torcendo pela vitoria de seus eleitos e favoritos.

Assim, foi um êxito completo, que a C.B.D. e a F.M.R. tiveram quanto á parte social das grandes regatas. E quanto á parte técnica o seu resultado geral fala melhor, com mais expressão do que qualquer adjetivo.

VENCEM OS CARIOCAS !

A vitoria da equipe, digamos melhor, da representação da Federação Metropolitana de Remo era esperada. Era esperada porque os seus representantes estavam convencidos dos seus deveres, das suas obrigações para com a entidade e seus fans. Assim o desenrolar das regatas foi magnifico, porque magnifica tambem foi a apresentação tambem de todas as guarnições dos Estados, dentro de suas justas possibilidades.

O triunfo final coube aos cariocas por uma margem esmagadora de pontos. Vitoria justa e merecida, porque indiscutivelmente, quem melhor apareceu na raia foi a representação do Distrito Federal.

O resultado obtido em seu favor, pelos seus valentes rowers vale por uma revelação da compreensão desses pelo esforço dos dirigentes em realizar o grande certame.

OS OUTROS ESTADOS

Pela forma brilhante com que se apresentaram gauchos, capixabas e baianos, em varios treinos, acreditamos que esses pudessem realizar algo mais do que vimos. Mesmo assim, porém, eles não decepcionaram. E chegaram a entusiasmar e conquistar torcedores. Os baianos e os espiritossantenses, por exemplo, tiveram fans ardorosos que chegaram mesmo a apostar em sua vitoria...

Quem mais brilhou, porém, dos Estados foi o Rio Grande do Sul conforme era, aliás, esperado, conquistando um primeiro e varios segundos e terceiros lugares. A Baia merece o seu destaque, tambem. Fez força com o Rio Grande e chegou em varios pareos á sua frente, inclusive na prova de oito, realizando uma virada de que ninguem o julgava capaz, batendo aos gauchos, cujo barco era considerado um Tabu, nessa prova, nos ultimos duzentos metros.

São Paulo fez o papel do desportista educado. Compareceu na raia para não deixar de competir. Sua atuação discreta, conquistando um simples terceiro lugar dá-lhe o direito de se orgulhar dos seus dirigentes, porque souberam competir com elevado espirito esportivo.

Espirito Santo e Santa Catarina seguiram-no de perto, nesse exemplo.

O RESULTADO GERAL

1.ª prova — Out-riggers, a 4, com patrão — 1.º, Rio Grande do Sul, com barco "Tiapira", integrado dos seguintes tripulantes: patrão — Valdemar Cunha e remadores: Carlos Calapetti, Valdomiro Herbele, Lauro Herbele e Albano Herbele; 2.º Distrito Federal; 3º, Baia; 4.º, São Paulo e 5.º Santa Catarina.

2.ª prova — Out-riggers a 2, sem patrão — 1.º Distrito Federal, com o barco "Henrique Monteiro", tripulado por Francisco Ribeiro e Abilio Serafim (Chico e Sentinela); 2.º, Baia; 3.º, Rio Grande do Sul; 4.º, São Paulo e 5.º, Espirito Santo.

3.ª prova — Gulye-skiff — 1.º, Distrito Federal, com o barco "Luiz Antonio Rodrigues", tripulado por Agenor Correia; 2.º, Baia; 3.º São Paulo; 4.º, Rio Grande do Sul, e 5.º, Espirito Santo.

4.ª prova — Out-riggers a 2, com patrão — 1.º Distrito Federal, com o barco "Celso e João" com o patrão Carlos Osorio de Almeida e os tripulantes Renato R. Medeiros Neto e João Ferreira dos Santos; 2.º, Rio Grande do Sul; 3.º Espirito Santo; 4.º, São Paulo e 5.º, Baia.

5.ª prova — Out-riggers a 4, sem patrão — 1.º Distrito Federal, com o barco "Procelaria", tripulado por Valdir Rodrigues, Vilson Fernandes Vasquez, Lauro Oliveira Paula e Eugenio Botinely Soares; 2.º, Rio Grande do Sul; 3.º, Baia e 4.º São Paulo.

6.ª prova — Double-skiff — 1.º Distrito Federal com o barco "Sotto Maior", tripulado por Agenor Correia e Hamlet Williams; 2.º, Rio Grande do Sul; 3.º, São Paulo e 4.º Baia.

7.ª prova — Out-riggers a 8 — 1.º, Distrito Federal, com o barco "Ciro Aranha", patroado por Amaro Miranda Cunha e tripulado por Francisco Ribeiro Viana, Abilio Serafim, Roberto Salcedo Reis, João Domingos Lamonica, Milton Vieira da Silva, Vilgar Fernandez Vasquez, Lauro Oliveira Paula e Eugenio Botinelly Soares; 2.º, Baia; 3.º Rio Grande do Sul e 4.º, São Paulo.

A CONTAGEM DOS PONTOS

Campeão — Distrito Federal	80
2.º — Rio Grande do Sul	50
3.º — Baia	39
4.º — São Paulo	25
5.º — Espirito Santo	12
6.º — Santa Catarina	2

BASKETBALL

PROSSEGUE HOJE A DISPUTA DO TORNEIO DE CLASSIFICAÇÃO

Do programa de jogos de hoje do Torneio de Classificação consta a realização dos seguintes: — na quadra do I. N. A. C., na Praça Mauá, — Atletica x Tijuca ás 20,30 horas e Carioca x Grajau ás 21,30 horas. No rink do Grajaú, Av. Engenheiro Richardi, Mackenzie x America ás 20,30 horas e Olimpico x Vasco ás 21,30 horas.

Quer no primeiro local como no segundo, o espetaculo será relativamente fraco, dada a pouca expressão dos confrontos. Os que forem á quadra do Grajau terão o ensejo de ver na preliminar o conjunto mackenzista, orientado por Aladino Astuto, lutar decidida e entusiasticamente contra a superioridade de técnica dos americanos. Acreditamos que os rubros far-se-ão impor numericamente pois alem de contarem com um conjunto integrado de destacados e experimentados valores, têm a seu favor a maior coesão de seu conjunto.

O outro match — Olimpico x Vasco — deverá apresentar como vencedor o "five", dirigido por Odilio uma vez que está este sobejamente credenciado para não ser surpreendido.

No rink do Imprensa Nacional A. C. Atletica e Tijuca poderão levar a efeito uma contenda interessante, surgindo os tijucanos com maiores possibilidades de vencer, não só porque são possuidores de um conjunto mais ajustado, bem como apresentar-se-ão integrados de todos os seus valores. Carioca e Grajaú deverão proporcionar o embate mais equilibrado da noitada de hoje, notando-se que para ambos os clubes a vitoria será de grande significação para a classificação.

RESOLUÇÕES DA DIRETORIA DA F. M. B.

A diretoria da F. M. B. tomou as seguintes resoluções:

a) — Aprovar a ata da sessão anterior;

b) — tomar conhecimento do oficio do sr. Waldimir Santos, solicitando demissão do cargo de suplente do Conselho de Julgamentos e, em face do mesmo, conceder a demissão solicitada, agradecendo os relevantes serviços perstados;

c) — tomar conhecimento do pedido de renuncia em carater irrevogavel, do prsidente Coronel Moacyr Toscano, assumindo a presidencia de acordo, com o artº 1, paragrafo unico, o vice-presidente tenente Coronel Hildeberto Vieira de Mello:

Reunir-se-á em sessão extraordinária a Assembléia Geral da Federação Metropolitana de Basket-Ball.

Será tratada a seguinte ordem do dia:

a) — tomar conhecimento da renuncia do Presidente da F. M. B. coronel Moacyr Toscano;

b) — eleição para o cargo de Presidente;

c) — interesses gerais.

TORNEIO DE BASKET NO GINASTICO PORTUGUÊS

O Departamento de Educação Fisica do Clube Ginástico Português, promoverá á noite em seu excelente ginasio da séde da Avenida Graça Aranha, o Torneio Inicio do VII Campeonato Interno de Basket-ball.

Reina entre os ginastas pelo certame que hoje se inicia um grande e justificado entusiasmo acrescendo o interesse pelo fato de ser o Campeonato dedicado ás Nações Unidas cujos nomes serão dados aos teams concorrentes.

A primeira partida está marcada para as 20 horas.

NADA há que se compare ao Suco de Tomate marca PEIXE, bebida natural feita com os suculentos tomates selecionados da variedade "Beauty". O Suco de Tomate marca PEIXE conserva inalteráveis as propriedades nutritivas das vitaminas A, B, C e G do fruto maduro. Um copo de Suco de Tomate marca PEIXE, alimenta e refrigera. Faz bem às crianças... faz bem a todos!

SUCO DE TOMATE MARCA

PEIXE

M.B. PESQUEIRA

CARLOS DE BRITTO & CIA. - FABRICANTES DOS PRODUTOS MARCA PEIXE

O Atletico Na Liderança do Campeonato Gaucho de Football

CURITIBA, 4 — Nos encontros de ontem, verificaram-se os seguintes resultados: Atletico 3; Britania, 1; Comercial, 2; Ferroviario, 1.

A colocação é a seguinte: 1º lugar: — Atletico; 2º lugar — Comercial; 3º lugar — Curitiba; 4º lugar, Ferroviario.

Banco Brasileiro do Comercio

Fundado em 1890

PRAZO FIXO 1 ANO JUROS 7%

Rua do Carmo, 57/59 Séde Propria

O VASCO CONSERVOU-SE INVICTO NA LIDERANÇA

Com o resultado dos jogos de domingo é a seguinte a classificação dos clubes concorrentes ao Torneio Municipal:

1º LUGAR: — Vasco da Gama — com 12 pontos ganhos e 0 ponto perdido.

2º LUGAR: — Fluminense — com 10 pontos ganhos e 2 pontos perdidos.

3º LUGAR — América — 9 pontos ganhos e 3 pontos perdidos.

4º LUGAR: — Botafogo com 7 pontos ganhos e 5 pontos perdidos.

5º LUGAR — São Cristovão — 6 pontos ganhos e 6 pontos perdidos.

6º LUGAR: — Flamengo e Canto do Rio — 5 pontos ganhos e 7 perdidos.

7º LUGAR — Madureira — 4 pontos ganhos e 8 pontos perdidos.

8º LUGAR: — Bangu' — 2 pontos ganhos e 10 pontos perdidos.

9 LUGAR: — Bonsucesso — 12 pontos perdidos.

A PROXIMA RODADA

No proximo domingo, será realizada a 7ª rodada do Torneio Municipal, constando o programa dos seguintes jogos:

FLAMENGO x FLUMINENSE
No campo do Vasco.
VASCO x MADUREIRA
No campo do Botafogo.
CANTO DO RIO x AMERICA
No campo do Flamengo.
S. CRISTOVÃO x BOTAFOGO
No campo do Fluminense.
BANGU' x BONSUCESSO
No campo do Madureira.

TEM CASPA? caem os cabelos?

JUVENTUDE ALEXANDRE

ELIMINA A CASPA evita a QUEDA!

Correia Estreará Contra o Vasco

Correia, o novo centro avante do Madureira, deverá estrear no jogo contra o Vasco.

Reina justificado interesse pela primeira exibição do profissional uruguaio na equipe do Madureira.

Desperte a Bilis do seu Figado

e saltará da cama disposto para tudo

Seu figado deve produzir diariamente um litro de bilis. Si a bilis não corre livremente, os alimentos não são digeridos e apodrecem. Os gases incham o estômago. Sobrevem a prisão de ventre. Você se sente abatido e como que envenenado. Tudo é amargo e a vida é um martirio.

Uma simples evacuação não eliminará a causa. Neste caso, as Pilulas Carters para o Figado são extraordinariamente eficazes. Fazem correr êsse litro de bilis e você se sente disposto para tudo. São suaves e, contudo, especialmente indicadas para fazer a bilis correr livremente. Peça as Pilulas Carters para o figado. Não aceite outro produto. Preço Cr$ 3,00

As Delegações de Remo Irão, Hoje, ao Catete

O chefe do Governo receberá, hoje, a visita das delegações que participaram do Campeonato Brasileiro de Remo disputado ante-ontem, nesta capital.

A audiencia está marcada para as 15 horas.

Antecipado o Jogo América x Canto do Rio

O encontro entre o América e o Canto do Rio, marcado para domingo proximo na Gavea, foi antecipado para sábado, á noite, no campo do Fluminense.

A proposta partiu do América e foi aceita pelo clube niteroiense.

O pedido foi feito e, em virtude dos clubes Flamengo e Fluminense terem concordado com os dois co-irmãos interessados, essa antecipação foi homologada pela F.M.F.

Octavio Babo Filho

ADVOGADO

Rua 1.º de Março, 6 Tel. 43-6256

Os Tricolores Jogarão Com o Uniforme Alvo

O Fluminense solicitou permissão para usar o uniforme branco no Fla-Flu de domingo proximo.

ADVOCACIA TRABALHISTA

NAPOLEAO FONYAT

Ex-Presidente de Junta

Carmo 65-4.º 43-8188

DOR DE CABEÇA

Melhoral

DOR DE DENTES

EDIÇÃO DE HOJE
10 PÁGINAS

Diario Carioca

NÚMERO AVULSO
40 Centavos

ANO XVIII — RIO DE JANEIRO — TERÇA-FEIRA, 5 DE JUNHO DE 1945 — N. 5.204

CADA VEZ MAIS TENSA A SITUAÇÃO DO LEVANTE

PEDIDA A RETIRADA DE TODAS AS TROPAS ESTRANGEIRAS NA SIRIA E NO LIBANO

Instalado, No Cairo, o Congresso da Liga dos Estados Arabes – De Gaulle Deve Ser Julgado Como Criminoso de Guerra – Mais de 400 Civis Morreram Em Damasco

LONDRES, 4 (U. P) — Noticias procedentes do Levante informam que a situação no Oriente Proximo está cada vez mais tensa em consequencia de refregas nacionalistas, as mais agitadas dos ultimos 20 anos, coincidindo com a inauguração do Congresso da Liga dos Estados Arabes, no Cairo.

Ao mesmo tempo, Mohammed Ali presidente da Liga Muçulmana Pan-Arabe, pediu a "retirada imediata" de todas as potencias estrangeiras da Siria e do Libano, acrescentando que "o general De Gaulle e seus colegas devem ser julgados como criminosos de guerra

Ao mesmo tempo, o rei Farouk, do Egito, por meio de uma mensagem dirigida aos delegados arabes reunidos hoje no Cairo, pediu que seus membros "trabalhem ombro a ombro para converter em realidade a independencia total da Siria e do Libano e tambem garantir a manutenção da paz e segurança nesses dois paises.

A referida mensagem diz ainda: "Com vossa determinação, valor e paciencia vencere's todas as dificuldades. Estou certo de que somente uma Liga Arabe poderosa poderá pertimir os paises arabes sejam individualmente soberanos"

A mensagem do rei Farouk foi lida pelo secretario da Liga Azzam Bey.

Depois falou o chefe do governo egipcio, Nokrashy Baja, que rendeu homenagem aos sirios mortos nos recentes encontros armados contra os franceses. Baja qualificou a atitude francesa de "abominavel violação" ante a qual os governos da Siria e Libano "assumiram uma atitude serena".

As bandeiras do Egito, Siria, Libano, Arabia, Saudi, Iraqui, Transjordania e Ymen foram içadas na sede provisoria da Conferencia, no Palacio Zaafarane.

Cento e cinquenta policiais armados guarnecem os jardins do palacio para evitar qualquer demonstração que possa originar incidentes

TODA A ATENÇAO VOLTADA PARA O CAIRO

BEIRUTE, 4 (De Sam Souki, da "U. P.") — As atenções do mundo arabe, que estavam localizadas na velha Damasco, tão castigada pelos ultimos acontecimentos transferiram se agora para o Cairo, onde a poderosa Liga Arabe iniciou os trabalhos da conferencia que leva a efeito na capital do Egito.

Dessa forma, sirios e libaneses aguardam os resultados dessa importante reunião que coordenará a ação de sete paises arabes representando cerca de sessenta milhões de almas.

Que decidirá a Liga Arabe? E que forma terão as suas decisões? Essas são as perguntas formuladas não somente por sirios e libaneses, mas tambem pelos circulos politicos de Londres, Washington, Moscou e Paris.

Com efeito, se bem que a Liga Arabe não disponha de um enorme poderio militar, ela não disponha de um enorme força moral, como poucos agrupamentos no mundo. Assim é que as suas resoluções exercerão influencias em todo o mundo arabe e muçulmano que se estende do norte da Africa através de todo o Oriente Médio, e atinge a India e a China.

Por outro lado, os circulos diplomaticos acima referidos opinam que a Liga Arabe não formulará decisões pouco razoaveis, relativamente á França, em virtude das ultimas atitudes do governo frances.

Assim, apesar da recente luta na Siria, aqueles mesmos circulos não esperam que a Liga venha a cortar relações com a França, ou ainda adotar outras medidas de carater drastico. Não obstante supoe-se que aquele importante conclave do mundo arabe exija a retirada de todas as tropas francesas do Levante, ou ainda que as mesmas sejam postas sob comando britanico afim de que se evitem outros incidentes de gravidade tais como os que aconteceram ao presidente do Libano, bem como ao seu gabinete, em novembro de 1943; ou o canhoneio de aldeias sirias. Por outro lado, espera-se ainda que a Liga proponha a retirada das tropas francesas, já que a presença das mesmas é incompativel com a independencia do Libano bem como a apresentação da tese de que a França deve manter as mesmas relações que as outras potencias mantêm com o Levante sem nenhum privilegio especial.

Finalmente, especula-se em torno da possibilidade da Liga Arabe solicitar a retirada de todos os funcionarios franceses do Levante, bem como a formação de uma comissão internacional destinada a investigar as ações francesas na Siria.

CALMA A SITUAÇAO NA SIRIA

BEIRUTE, 4 (U. P.) — Com todas as cidades sirias agora desimpedidas de tropas francesas a situação em toda a Siria permanece calma. De acordo com o funcionários sirios, oitenta gendarmes e quatrocentos civis foram mortos. Por outro lado, quinhentos civis foram ainda gravemente feridos enquanto que outros mil receberam ferimentos leves. Dos oitenta gredames mortos, quarenta e cinco o foram durante o bombardeio da região denominada "cidadela".

O Departamento de Saude da Siria já reiniciou os seus trabalhos, logo após o restabelecimento da ordem em Damasco. As estradas de ferro Tripoli-Homs e Homs-Rayak estão agora operando diariamente, enquanto que o serviço ferroviário diurno entre Homs e Aleppo deverá ser iniciado muito breve.

OS MORTOS E FERIDOS EM BEIRUTE

BEIRUTE, 4 (U. P.) — Informações de Damasco dizem que, em virtude da retirada das forças francesas de todas as cidades sirias, a situação na Siria entrou em um novo periodo de calma. Os funcionarios sirios dizem que 80 policiais e 400 civis morreram em Damasco; 500 sofreram ferimentos graves e mais de 1.000 sofreram ferimentos leves. 45 dos 80 policiais mortos perderam a vida durante o bombardeio da Cidadela de Damasco pelos franceses.

As ferrovias Tripoli-Homs e Homs-Rayak estão funcionando diariamente, esperando-se que se reiniciem os serviços ferroviários entre Homs e Aleppo dentro de poucos dias.

Os estudantes declararam que não compare erão ás escolas francesas, que estão ante a possibilidade de fecharem.

O governo sirio insiste em que uma Comissão Aliada investigue as ações francesas em Damasco e outras cidades e reafirmou a decisão de obter ressarcimento de todos os prejuizos causados pelos franceses

EM CONSEQUENCIA DE EXPLOSÕES

Destruido o Q. G. Aliado Em Bremen

LONDRES, 4 (U. P.) — Informações radiotelefonicas dadas a conhecer pelos jornais britanicos anunciam que se verificaram duas explosões, provavelmente causador por bombas de ação retardada, no Q. G. do Governo Militar Aliado em Bremen, o qual foi destruido.

Em consequencia das explosões, morreram pelo menos 15 norte-americanos e alemães, sabendo-se que outras 80 pessoas receberam ferimentos.

As informações acrescentam que varios alemães ficaram sepultados sob os escombros do Q. G. O edificio anteriormente estava ocupado por destacamentos das tropas SS.

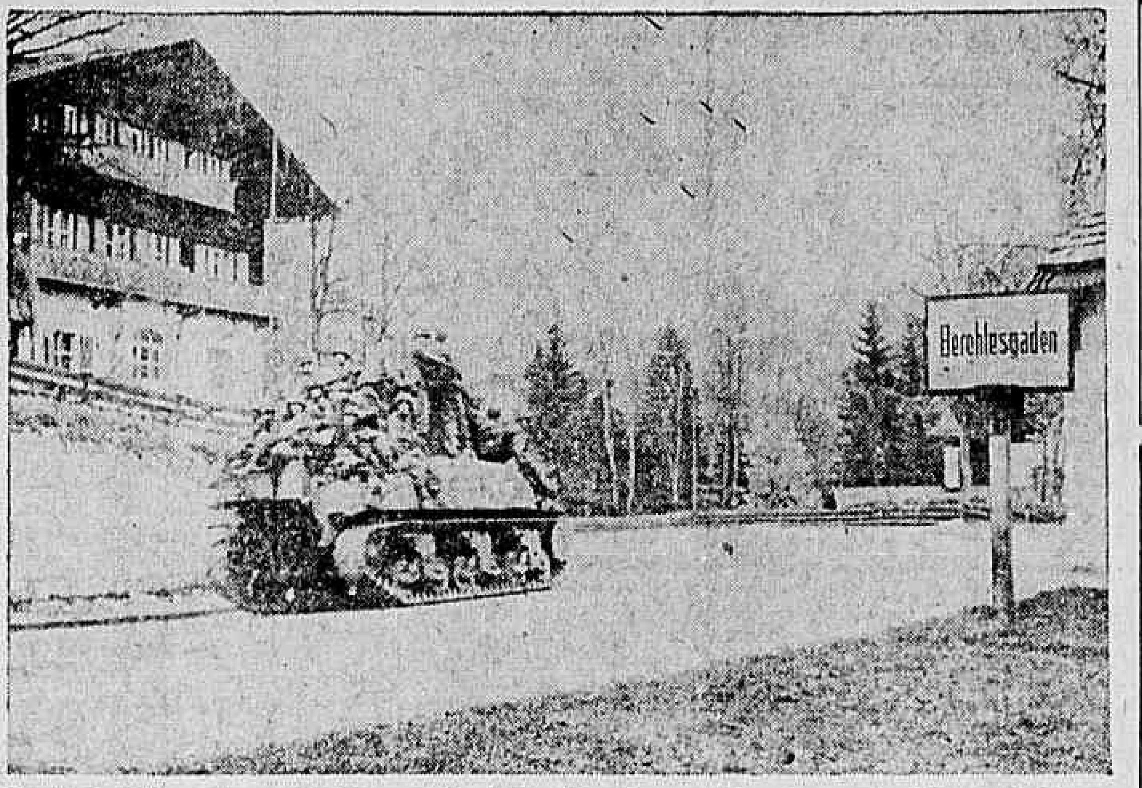

Um tank norte-americano atravessa a cidade de Berchtesgaden que era o lugar onde Hitler pretendia estabelecer a ultima resistencia alemã Ao fundo se montanhas dos Alpes cobertas de neves eternas. (Foto de S. I. H.)

IMPASSE NA CONFERENCIA DE SÃO FRANCISCO

Esperada Nova Resposta de Moscou Sobre a Questão do Veto

AINDA EXISTE UMA PORTA ABERTA PARA AS NEGOCIAÇÕES

SÃO FRANCISCO, 4 — (De Carroll Kenworthy, da United Press) — Enquanto se espera uma nova resposta de Moscou sobre a delicada questão do veto, os chefes de delegações procuram conseguir acordos sobre outros problemas. Diz-se que ainda existem dois assuntos para serem resolvidos: os fideicomissos e a forma de incluir os tratados bilaterais na Carta, de acordo com o desejo da França.

Os cinco grandes decidiram reunir-se ao meio dia para tratar destas e de outras questões. O ambiente é mais otimista que sabado e domingo, porque os cinco grandes comprovaram poder harmonizar os pontos de vista sobre os outros quatorze pontos, que até o fim da semana não tinham solução. Resta, portanto, conseguir a aprovação desses pontos pelas pequenas nações, o que é feito pelas sessões ordinarias dos Comités. Hoje houve oito de tais sessões Nas sessões matutinas foram tratados os assuntos economicos e compulsorios.

A QUESTAO DO VETO

Ainda sobre o problema do veto, os funcionarios se mostram menos pessimistas que na vinte e quatro horas, quando disseram que a situação era a mais grave da conferencia. Então, alguns pensaram na provavel necessidade de ter que retirar a questão da votação da sessão plenaria, onde a União Sovietica teria que aceder ou optar pelo abandono da conferencia.

AINDA EXISTE ESPERANÇA

Expressou-se hoje que ainda existe uma porta aberta para as negociações e que pode ser encontrada uma solução embora dificil. Informou-se á imprensa que a União Sovietica não reserva o direito de veto para vetar toda a discussão, senão para bloqueá-la no Conselho de Segurança, no caso em que se tornasse necessario. Os russos fazem notar que ja se conseguiu uma disposição para tratar de "qualquer situação independentemente de sua origem", que possa ameaçar ou perturbar a paz. Alegam que o Conselho e o organismo compulsorio e não pode ser convertido em tribuna publica, pois a Assembléia é o lugar mais apropriado para isto.

Eis aqui a forma em que dois criterios sobre a utilização do veto afetariam as providencias para disputas dos pontos.

Suponha-se que a nação A e a nação B, não pertencentes ao Conselho, figurem numa disputa. Uma delas ou qualquer outra nação apresenta o caso ao Conselho de Segurança. A oposição sovietica é que a discussão sobre a disputa entre as mencionadas nações seria o começo de uma cadeia de fatos que poderiam levar eventualmente ao Conselho utilizar armas para impor uma solução Os russos sustentam, portanto, que deve haver unanimidade entre os cinco grandes desde o começo dessa cadeia e que deve haver unanimidade nas questões que se seguirem.

A POSIÇAO DOS NORTE-AMERICANOS

A posição dos Estados Unidos é que é impossivel que o Conselho determine se assumirá a jurisdição da disputa até que possa tratá-la e ouvir as partes adversárias. Portanto, segundo a opinião norte-americana, a cadeia de fatos que podem levar o Conselho ao uso de forças internacionais começa com a decisão do Conselho de investigar. Não há, pois, necessidade de unanimidade dos Cinco Grandes sobre a discussão preliminar.

A delegação norte-americana aprovou hoje o plano de criação de uma Comissão interina para organizar a administração do proposto organismo internacional. A Comissão interina não exerceria nenhuma função de organização e segurança, senão disporia a convocar os membros e organizaria a forma de por o organismo em funcionamento.

Tambem se tratou durante a manhã da questão referente aos chamados convênios de transição. A seção de Dumbarton Ookes dispõe que até que entrem em vigor os convênios internacionais sobre as disposições dos contingentes militares, os signatarios da declaração de Moscou e mais a França consultarão e disporão de uma ação conjunta durante um periodo interino.

OS ASSUNTOS INTERNOS DE UM ESTADO MEMBRO

O outro assunto da discussão refere-se á clausula de Dumbarton Oaks, que impediria a organização de intervir em assuntos internos de um Estado membro, salvo quando se tratar de aplicar uma ação compulsoria do Conselho de Segurança.

A Australia teme que tal excessão deixe um caminho aberto para uma intervenção do Conselho nas leis de imigração australianas e possivelmente requererá as modificações das leis que exclum os asitaicos.

Os cinco grandes concordaram que a Assembléia Geral terá o direito de tratar de qualquer questão que afete as relações internacionais, conforme o pedido dos pequenos paises. Tratou tambem da questão da Comissão interina e passou ao Comité executivo varias questões entre elas a proposta de admissão da Dinamarca, fixando em principio a sessão desse Comité para amanhã.

O Comité de Atribuições politicas do Conselho aprovou o ante-projeto sobre a compulsão. A seção dispõe o uso da força contra os agressores e diz que as nações membros proverão as forças armadas e unidades especiais de aviação que poderão ser chamadas pelo Conselho em caso necessario.

A ação do Comité leva á pratica o convenio de Moscou e as moções aprovadas há mais de 18 meses pelo Conselho nos Estados Unidos. A decisão deverá ainda ser aprovada pela Comissão do Conselho de Segurança e pela sessão plenaria.

Os cinco grandes se reuniram ao meio dia, conferenciando durante noventa minutos, porem não trataram a questão do veto.

VISANDO SOLUÇOES CONCILIATORIAS

S. FRANCISCO, 4 (De William H Lander, correspondente da United Press) — Considera-se nos circulos politicos locais que a Conferencia das Nações Unidas deve continuar trabalhando, sem levar-se em contra o tempo necessario para a conclusão de seus trabalhos, visando-se unicamente chegar a soluções conciliatorias.

A sugestão referente ao encerramento da Conferencia até Natal encontraria forte oposição. Os latino-americanos mantêm-se afastados da questão do veto da qual depende o acordo entre os Cinco Grandes. Considera-se geralmente o veto como anti-democratico, mas alguns estão inclinados a aceitá-lo como meio pratico no sentido de que comece a funcionar a Organização Mundial.

Os latino-americanos, entretanto, não estão unidos acerca deste assunto, como estiveram em relação á admissão da Argentina e ao Pacto de Defesa Inter-americano.

Se a votação fosse, por exemplo feita hoje, os latino-americanos estariam muito divididos. Acontecimentos posteriores talvez contribuam para mudar a situação O desejo de evitar o fracasso da Conferencia talvez decida bom numero deles a colocar-se eventualmente, ao lado das Grandes Potencias. Os latino-americanos são de opinião de que qualquer controversia referente ao veto servirá para mostrar ao mundo que a carta a ser redigida não será totalmente democratica e sim ajustada aos imperativos do poder concentrado pelas Grandes Nações.

Vai Ser Substituido o Alto Comissario

MADRID, 4 (U. P.) — Informações transmitidas pelos circulos militares locais indicam que o general José Enrique Velez, alto comissario no Marrocos, será substituido, brevemente, por encontrar-se enfermo. Embora a situação no Marrocos espanhol seja de calma não é considerada satisfatoria, devido á perda das colheitas o que dificultará consideravelmente o abastecimento da população.

Terminou o Pleito Para a Presidencia do Conselho

ROMA, 4 (U.P.) — Após cinco semanas da campanha eleitoral mais estranha da historia de qualquer país, terminou hoje o pleito italiano sem eleição do candidato á presidencia do Conselho, por parte dos seis partidos de coalizão. Os lideres politicos, que procuram designar um candidato, perscrutaram a opinião mediante a propaganda de 25 jornais romanos, excursões ao norte do pais e congressos partidarios. O lider socialista Nenni pronunciou ontem seu primeiro discurso desde que foi posto em liberdade, dizendo perante grande multidão em Napoles que os aliados deveriam "deixar a Italia" imediatamente, permitindo a unificação do norte e do sul do pais.

Os partidos Democrata, do Trabalho, Liberal e Cristão Democrata se decidiram pela eleição de Bonomi, atualmente no poder, ou então de Gasperi, dizendo que Nenni, como chefe do governo, propiciaria a criação de um governo esquerdista que orientaria a Italia para Moscou.

Segundo expressaram os direitistas, a United Press esta manhã, há um paralelo entre o discurso de Nenni pronunciado em Napoles e o pronunciado por Mussolini nessa cidade antes da "marcha sobre Roma".

A parte que causa maior perplexidade é a que se refere ás condições secretas do armisticio.

São Inimigos da Paz

DECLARAÇOES DE WALACE

NOVA YORK, 4 (U. P.) — Em discurso pronunciado por haver recebido um premio conferido pela revista religiosa "Churcham", Henry Wallace manifestou que "são inimigos da paz os que procuram deliberadamente causar um conflito entre os Estados Unidos e a União Sovietica".

Acrescentou que esses inimigos da paz aproveitam toda a discordia para difundir o odio, pelo que "devemos neutralizar seu veneno, continuando com a politica de Roosevelt, cultivando a amizade da União Sovietica na paz e na guerra. Sei que o presidente Truman segue esta politica."

Lideres Espanhois Autorizados a Entrarem Em Territorio Francês

S. FRANCISCO, 5 (U. P.) — A delegação francesa autorizou a publicação da declaração confirmando que o governo frances consentiu que os politicos espanhois Indalecio Prieto, Felix Gordon, Ordas, Alvaro de Albornoz e Antonio Maria Aubert, todos eles lideres da Comissão Espanhola de Libertação, entrem em territorio da França.

EM BERLIM OS CHEFES MILITARES ALIADOS

OS TERRITORIOS DOMINADOS PELOS RUSSOS

FUNCIONAM NOVAMENTE OS TRIBUNAIS DE JUSTIÇA

LONDRES, 4 — (U. P.) — Segundo anuncia a emissora do Luxemburgo, o general Eisenhower, Montgomery, Zhukov e Koenig se reunirão amanhã em Berlim.

MOSCOU DESMENTE UM SENADOR NORTE-AMERICANO

LONDRES, 4 (U. P.) — A emissora de Moscou irradiou uma declaração da Agencia Tass negando que os técnicos e as elites culturais germanicas tenha sido eliminados nos territorios dominados pelos russos. Foi a seguinte a declaração da Agencia Tass: "A agencia noticiosa norte-americana "Associated Press" afirmou que o senador Brewster, que acaba de voltar aos Estados Unidos, depois de visitar a Europa, em entrevista que concedeu á imprensa, asseverou, após citar personalidades de destaque de Londres e Paris, que os técnicos alemães, varios advogados e homens de negocios, foram liquidados por ordem das autoridades sovieticas, em Berlim e outras areas ocupadas pelo Exercito Vermelho. A agencia Tass está autorizada a desmentir tais asserções relativas á eliminação das elites germanicas, nas areas sob controle sovietico, o que não passa de invenção eivada de espirito tendencioso."

JA FUNCIONAM OS TRIBUNAIS DE JUSTIÇA

LONDRES, 4 (U. P.) — A emissora de Moscou anunciou que os tribunais de justiça já estão funcionando novamente em Berlim, sendo consideradas apenas as leis existentes até 1933.

PARA APOIAR A POLÍTICA DE ROOSEVELT

NÃO FOI PRECISO DISSOLVER O PARTIDO COMUNISTA

NOVA AORK, 4 (U. P.) — A Associação Politica Comunista (C.P.A.) manifestou, em resolução publicada no "Daily Vorker" que não foi necessaria a dissolução do Partido Comunista para seguir a politica de apoio a Roosevelt e que as mudanças introduzidas na organização contribuiram para fortalecer certas inclinações tendentes á liquidação do papel de vanguarda do movimento comunista.

Acrescenta a declaração que o carater da organização comunista deve ser o de Partido Marxista independente e admite que foram cometidos erros no ano passado. A moção, que assinala a modificação da linha politica e constitue uma censura a Earl Browder, foi aprovada pela Junta Diretora da organização, com apenas o voto contra de Browder. A resolução será submetida agora ao Comité Nacional da CPA e aos membros em geral. A resolução é semelhante á critica feita recentemente por Jacques Duclos, no "Cahiers du Comunisme" ao proprio Earl Browder, a quem censura pelo fato de ter abandonado a doutrina marxista da luta de classes desde janeiro de 1944 e ter iniciado a cooperação com o capitalismo norteamericano.

A resolução da CPA diz que "hoje nós, comunistas, devemos aprender não somente a experiencia na luta contra o fascismo mas tambem de nossas debilidades e erros Em periodo recente, especialmente desde janeiro de 1944 estes erros consistiram em tirar varias conclusões erroneas do significado historico do acordo de Teerã."

Revela a resolução que "entre estas conclusões falsas estava o conceito de que depois da derrota militar da Alemanha setores decisivos do grande capital participariam na luta para completar a destruição do fascismo e cooperariam com a classe trabalhadora na manutenção da unidade nacional de após-guerra. Esta ilusão não tinha fundamento real nem quanto á natureza de classe do capital nem quanto aos objetivos do após-guerra dos Trusts e Carteis, que visam a expansão imperialista e enormes lucros á custa do povo"

Conclue a resolução indicando que a "Associação Comunista deve travar decidida luta ideologica na frente teorica, destacando a compreensão marxista de toda nossa organização".

COM UMA EXIBIÇÃO DE PARAQUEDISTAS

COMEMOROU-SE, ONTEM, O SEGUNDO Aniversario da Revolução Argentina

BUENOS AIRES, 3 (U. P.) — Cumpriu-se hoje o 2º aniversario da Revolução argentina, realizando-se no Campo de Mayo, com a assistencia do general Farrell, presidente da Republica, e coronel Peron vice-presidente, e outras altas autoridades civis e militares do país, á inauguração do Monumento aos soldados que tombaram durante os dias do movimento.

O general Farrell, em uma curta alocução, traçou o significado da homenagem aos que haviam tombado durante a Revolução, dizendo: "Eles morreram para que se abrisse uma nova pagina na nossa historia. O seu sacrificio não foi em vão pois a Revolução estrutura uma nova era na vida argentina que já apresenta como consequencia um maior bem-estar e justificadas perspectivas de melhor futuro para o povo e a Nação"

Após a cerimonia e o discurso de Farrell, realizou-se uma exibição de paraquedistas